HEMLIG

2024-06-03

SÖDERTÖRNS TINGSRÄTT

B 15631-23
Aktbilaga 393

HEMLIG

Polisen

Förundersökningsprotokoll

Åklnr
AM-143113-23

Signerat av
Roger Johnsson

Signeratum
2024-05-27 10:12

Datum
2024-05-13

STOCKHOLMS TINGSRÄTT
INKOM: 2024-06-03
MÅLNR: B 5631-23
AKTBIL: 393

Arkiv/Åkl. ex

Enhet
Region Stockholm, Grova brott 5 PO Sthlm Nord

Handläggare (Protokollförare)
Roger Johnsson

Bitr. handläggare
Per Lindblad

Undersökningsledare
Kevin Öksuz

Polisens diarienummer
5000-K1281230-23

Personer i ärendet

Målsägande	Företrädare
Aliyali, Alan	Zivkovic, Ivan, förordnad 2023-11-01
Güven Berk, Ekim	Ingolfsdottir Åkermark, Silvia, förordnad 2023-11-15
Güven, Naside	Ingolfsdottir Åkermark, Silvia, förordnad 2023-11-15

Förtursmål	Beslag	Målsägande vill bli underrättad om tidpunkt för huvudförhandlingen
Nej	Finns	Ja

Ersättningsyrkanden	Tolk krävs

Misstänkt (Efternamn och förnamn)	Personnummer
Fatah, Kardo Saman	20011218-7950

Brott	Förhandsgodkännande enligt RB 48:10
Mordbrand	Nej

Misstänkt har delgivits information om att förenklad delgivning kan komma att användas av polis och tingsrätt (skriftligt överlämnad vid ett personligt sammanträffande).

Misstänkt har delgivits information om att tillgänglighetsdelgivning kan komma att användas av tingsrätt (skriftligt överlämnad vid ett personligt sammanträffande).

Underrättad om slutförd förundersökning / utredning enligt RB 23:18a	Yttrande senast (rådrum)
2024-05-13, underrättelse genom vanlig delgivning	2024-05-22
	Resultat av slutunderrättelse: Har inte avhörts

Försvarare
Söder, Robin, förordnad 2024-04-25

Underrättad om slutförd förundersökning / utredning	Yttrande senast (rådrum)
2024-05-13, skriftlig underrättelse	2024-05-22
	Resultat av slutunderrättelse: Har inte avhörts

Brott i ärendet

Brottsbeskrivning
Mordbrand

Brottsplatsadress	Händelse inträffad	Händelse inträffad mellan
[redacted] 6, Huddinge	2023-10-12 03:10	- - - - -

Aktör	Roll
Aliyali, Alan	Målsägande
Berk, Ekim	Målsägande
Blomberg, Anette Merith Susanne	Vittne
Carlén, Robert Anders	Vittne
Cucarano, Patrik	Vittne
Cucarano, Sara Emma Maria	Vittne

Aktör	Roll
Fatah, Kardo Saman	Misstänkt
Güven, Naside	Målsägande
Hailu Tesfaye, Gashaw	Vittne
Jakobsson, Kjell Arne	Vittne
Markhester, Fredrik	Vittne
Nyberg, Johan Viktor	Vittne
Tajfar, Mohammad	Vittne
Tajfar, Mozhgan	Vittne
Tajfar, Saam	Vittne

Notering

Insp Roger Johnsson

Innehållsförteckning

Diarienr	Uppgiftstyp	Sida
	SEKRETESSMARKERA ALL SKYDDSVÄRD INFO INNAN EV UTLÄMNING AV HANDLING	
	Bakgrund	
5000-K1296825-23	Konfliktbeskrivning	6
5000-K1281230-23	PM Målsägare Ekim Berk, K1181740-23	9
5000-K1296825-23	SBK Sweden koppling Ismail Abdo	10
	PM Sammanställning ärenden SBK	13
5000-K1281230-23	Nätverk Foxtrot	14
	K1281230-23 MORDBRAND	
	Anmälan	
	Anmälan	40
	Bilaga: Ursprunglig anmälan	
	HR	
	Händelserapport 5301-20231012-0115	42
	Händelserapport Händelserapport från Räddningstjänsten	58
	PM Brottstid	65
	Gripande av Oliver	
	PM PM Nyköping	66
	PM Samtal med misstänkt i samband med fordonsstopp	67
	Tjänsteanteckning Förhör ute på plats	68
	PM Kontroll av telefonnummer 5049	69
	Preem	
	PM ID Mohan Akhter Preem Saltsjö-Boo	70
	Bilaga: Filmklipp Mohan Ahkter Preem	
	PM - Övervakningsfilm PREEM Saltsjö-boo	74
	PM Preem-kvitto Etanol	82
	Taxi	
	PM PM taxiresor 12 oktober	83
	Bilaga: Text	
	PM Taxibokningar Kardo Fatah	87
	Film Brotttsplats	
	PM - Övervakningsfilm [redacted] 3	92
	PM Film - [redacted] 3	100

Film [redacted]
FILMPM [redacted] 101
SOS-samtal
SOS-samtal, granne..... 104
SOS-samtal, Ekim Berk..... 110
PM Brottsplats
PM Insatspm..... 119
PM Platschef brottsplats..... 122
BPU Hund sök..... 124
Avrapporteringspm NBS åtgärder på plats [redacted] 6..... 126
Protokoll NBS info från platsundersökningen..... 127
Klotter cell
PM Klotter i Cell..... 129
Bilaga: BIlder i från Cell
Fotografi(er) Olivers Cell Klotter..... 134
Husrannsakan Mohan
PM Husrannsakan Trädgårdsvägen 1A samt Örnstigen 18..... 138
Fotografi(er) på Mohans kläder, beslag vid husrannsakan..... 139
Kriminaltekniker
Protokoll PM Kriminaltekniker..... 144
Brandplatsundersökning [redacted] EJ MASKAD BIL..... 148
Sakkunnigutlåtande Räddningstjänsten
Sakkunnigutlåtande Räddningstjänsten..... 160
Bensindunk
PM Jämförelsebilder Röd dunk..... 162
Bilaga: Jämförelsebilder röd dunk
NFC
NFC redovisning (fingeravtrycksframkallning) 2023-10-12 underskriven..... 165
NFC redovisning (fingeravtrycksjämförelse) 2023-10-12 underskriven..... 167
NFC redovisning (fingeravtrycksjämförelse) 2023-10-25 underskriven..... 170
NFC redovisning (DNA) 2023-11-10 underskriven..... 173
DNA-träffrapport..... 186
5000-K1296825-23 DNA-träffrapport (K1281230-23)..... 189
5000-K1281230-23 NFC redovisning (brandfarlig vätska) 2023-10-13 underskriven..... 193
NFC redovisning (brandfarlig vätska) 2023-10-18 underskriven..... 198
NFC redovisning slutmeddelande 2023-11-28 underskriven..... 202

Voucher
PM Köp av voucher Tele2 203
Tvångsmedel
Beslag
Beslagsprotokoll, 2023-5000-BG118274 204
Beslagsprotokoll, 2023-5000-BG122221 205
Beslagsprotokoll, 2023-5000-BG122228 206
Husrannsakan
Husrannsakan, ... 207
Husrannsakan avseende Duré, Oliver Dario, ... 208
Husrannsakan avseende Duré, Oliver Dario, ... 209
Husrannsakan avseende Akhter, Mohan, ... 210
Resulterade i beslagsprotokoll: 2023-5000-BG126896 211
Husrannsakan avseende Akhter, Mohan, ... 212
Resulterade i beslagsprotokoll: 2023-5000-BG126899 213
Kroppsbesiktning
Kroppsbesiktning avseende Duré, Oliver Dario, TOPSA 214
Frihetsberövande avseende Duré, Oliver Dario, HF 13.00 Attunda Solna cell. 12 (116694-23) 216
Bilaga: Anhållande
Avspärrning, ... 220
Information från socialtjänsten
PM Olivers placering på SIS Visingsö 221

Ekonomi

5000-K1296825-23 Finansiell utredning Ekonomisk översikt Mohan Akhter 222
5000-K1281230-23 Finansiell utredning PM Ekonomisk översikt Oliver Duré 228
Analysresultat Ekonomisk översikt Kardo Fatah 236

Personalia

Bilaga skäligen misstänkt, Fatah, Kardo Saman 253
Personalia, Fatah, Kardo Saman 254

HEMLIG

Polisen

PM

Datum 2023-12-14

Infoklass: Begränsat skyddsvärde

Diarienr K1059057-23

Polismyndigheten

Konfliktbeskrivning

Föreliggande sammanställning beskriver Polismyndighetens sammantagna bild av den konflikt som sedan slutet av sommaren 2023 har resulterat i ett flertal våldsbrott. Våldsbrotten har framförallt skett i Stockholms- och Uppsalaområdet men även i andra delar av landet samt utomlands. Sammanställningen beskriver översiktligt konfliktens bakgrund, händelseförlopp, centrala konfliktaktörer och framträdande mönster.

Bakgrund

Den aktuella konflikten har sitt upphov i osämja mellan två tongivande aktörer inom det kriminella nätverk som Polismyndigheten benämner som *Nätverk Foxtrot*[1] vilket har resulterat i en splittring av nätverket. Dessa motsättningar uppstod bland annat på grund av stora skulder och förlorade narkotikapartier och har resulterat i ett antal våldsdåd. Konflikten har därefter i huvudsak kommit att drivas av en vilja att vedergälla tidigare våldshändelser, vilket under hösten 2023 varit ett centralt motiv i konflikten.

En dimension av konflikten är att många som nu ingår i de konkurrerande falangerna tidigare har varit allierade och samarbetat. Konfliktaktörerna har därför stor kännedom om varandra och var, åtminstone inledningsvis, därför lättare att lokalisera och utsätta för våldsdåd.

Händelseförlopp

Det har funnits motsättningar mellan konfliktparterna sedan en tid tillbaka. I slutet av sommaren 2023 ledde dessa motsättningar fram till att ett antal våldsdåd ägde rum i Turkiet vilka, tillsammans med efterföljande repressalier, bedöms ha varit den utlösande faktorn. Startskottet för våldsvågen var mordet på en av konfliktaktörernas mamma vilket resulterade i en snabb eskalering av konflikten och bägge parter har därefter utfört ett flertal grova våldsbrott mot varandra.

Fram till november 2023 har ett 50-tal våldshändelser i Stockholmsregionen begåtts inom ramen för konflikten, däribland flera fall av mord, mordförsök, mordbränder och allmänfarlig ödeläggelse. Våldet har huvudsakligen ägt rum i Stockholm och Uppsala, men även på andra platser i landet, såsom Norrköping, samt utomlands. Våldsdåden inträffade inledningsvis förhållandevis tätt, med ett fåtal dagar mellan angrepp och vedergällning men minskade

[1] Samtliga nätverket som omnämns har definierats och namngivits av Polismyndigheten. Hur individerna i den kriminella miljön själva definierar och benämner sin eventuella nätverkstillhörighet kan skilja sig från Polismyndighetens bedömning.

därefter i omfattning under november. En av anledningarna till den minskade våldsintensiteten från november kan ha varit flera frihetsberövanden, både i Sverige och utomlands, som lett till en våldsdämpande effekt.

Huvudsakliga konfliktaktörer
Före den interna konflikten var Nätverk Foxtrot centrerat kring en tongivande aktör och hans förtrogna som styrde den kriminella verksamheten från utlandet. Nätverket samarbetade med aktörer och nätverk över flera delar av Sverige, med varierande dignitet och beständighet. Samarbetena avsåg både narkotika- och våldsbrottslighet. Nätverkets brottslighet bestod huvudsakligen i organisering av storskalig narkotikasmuggling till Sverige för vidare distribution till andra kriminella aktörer och nätverk, främst i Stockholm men även nationellt och internationellt.

Under splittringen som uppstod inom Nätverk Foxtrot har aktörer och nätverk som tidigare var lojala med nätverket valt sida mellan de två huvudsakliga konfliktaktörerna. Till Nätverk Foxtrots centrala allierade hör Bronätverket och Zeronätverket, två lokala kriminella nätverk med bas i Bro respektive Jordbro, vilka sedan tidigare fungerat som utförare åt Nätverk Foxtrot. Dessa två tidigare allierade nätverk står nu på olika sidor i den interna konflikten och våldsdåd har utförts både mot och av aktörer i dessa nätverk.

Framträdande konfliktmönster
I detta avsnitt beskrivs först beskrivs konfliktens förankring i den kriminella miljön, därefter vilka olika måltavlor som har angripits och slutligen hur brotten har planerats och genomförts.

Det finns vissa övergripande mönster som kan urskiljas i konflikten.

Centrala konfliktaktörer befinner sig utomlands, men konflikten spiller över på bland annat Polisregion Stockholm där flera av Nätverks Foxtrots närmsta allierade nätverk är baserade, bland dessa Zeronätverket och Bronätverket vilka har utgjort de två primära våldsverkande nätverken åt Nätverk Foxtrot.

Våldsyttringarna har riktats direkt mot den avsedda personen, men även släktingar har ansetts varit legitima mål. Det har även förekommit angrepp mot bostadshus och företagslokaler med koppling till motståndarsidan. Ett flertal släktingar till konfliktaktörer är boendes i Stockholms- och Uppsalaregionen vilket har avspeglats sig i våldsbrott riktade mot dessa.

Ett vanligt modus har varit ungdomar som använts för att utföra mordbränder och sprängningar vilket kan grunda sig i att det är billigt och relativt ”enkelt” att genomföra. Det kan också vara en del i förklaringen varför våldsdåd kunnat fortsätta ske med kort tidsintervall och med snabba hämndaktioner.

Det grova våldet har också i flera fall utförts på offentliga platser och med stor likgiltighet för att tredje man ska drabbats samt resulterat i fara och otrygghet för allmänheten. Såväl pistoler och automatkarbiner som

termosbomber och andra typer av explosiva ämnen har använts inom ramen för konflikten.

Våldsdåden har i de flesta fall varit välplanerade gärningar där ett antal aktörer med olika uppgifter i brottsupplägget anlitats och samordnats. De huvudsakliga konfliktaktörerna har befunnit sig utomlands, varifrån de primärt via krypterade kommunikationsapplikationer har kommunicerat med organisatörer, som i sin tur ordnat fram och samordnat tillfälliga projektgrupper bestående av exempelvis våldsutförare, spanare och logistikansvariga. Själva utförarna av våldsdåden har företrädesvis varit unga utan tidigare kända kopplingar till anstiftarna, och har i många fall inte själva bedömts ingå i, eller med endast lösa kopplingar till ett kriminellt nätverk. I den här miljön har man också visat att man har förmåga att organisera och utföra våldsdåd i andra länder än i Sverige.

Propaganda och desinformation via sociala medier har varit ett vanligt förekommande inslag i konflikten. En möjlig förklaring är att man velat positionera sig och locka unga utförare till sin egen gruppering vilket är en förutsättning för att kunna styra den brottsliga verksamheten på distans från utlandet.

Polisen

PM

Målsägare Ekim Berk, K1181740-23

Signerad av

Signerad datum

Enhet	Diarienr
Region Stockholm, Grova brott 5 PO Sthlm Nord	5000-K1281230-23

Uppgiftslämnare	Datum	Tid
Hellström, Emma	2024-01-16	14:03

Beslag verkställt	Material för analys
Nej	Nej

Mottaget	Mottaget datum	Tid

Sätt på vilket uppgift lämnats

Upprättad av
Emma Hellström

Uppgiften avser

Uppgift

Målsägaren Ekim Berk är även målsägare i K1181740-23, försök till allmänfarlig ödeläggelse på sin hemadress 2023-09-21 ca kl 04:15 genom att något försökt åstadkomma en explosion i en termosbomb med handgranater i närheten.

Polisen

SBK Sweden koppling Ismail Abdo

Signerat av

Signerat datum

Enhet	Diarienr
Region Stockholm, Grova brott 5 PO Sthlm Nord	5000-K1296825-23

Originalhandlingens förvaringsplats	Datum	Tid
	2024-04-12	09:23

Involverad personal	Funktion
Roger Johnsson	Uppgiftslämnare

HEMLIG

Polisen

PM

Datum 2024-02-13

Infoklass Ej klassad

Diarienr (åberopas) 5000-K1362118-23

Polismyndigheten
Polisregion Stockholm
LOPO
UL1
Michel Osterlund

PM

Kopplingar mellan ”SBK Sweden” och Ismail Abdo.

Han befinner sig på ena sidan av konflikten mot Rawa Majid (Foxtrot nätverket).

Ismail Abdo kallas för (Jordgubben) i konflikten.

”SBK Sweden” har haft olika ledamöter i företaget och en av dem är släkt med Ismail Abdo. Se nedan bild.

SBK Sweden AB
Din frukt & grönsaksleverantör

SBK Sweden AB
556881-9741
Ledamot: Habib Abdo 2012-02-23 - 2016-06-22
Ledamot: Lezma Hawez 2016-06-17 -
Ledamot: Jens Jörgen Johansson 2020-03-03 - 2022-05-13
Ledamot: Waisi Abdo 2020-03-03 - 2021-12-20
Ledamot: Sven Nils Demitz-Helin 2020-03-03 - 2023-11-16
Ledamot: Ramazan Fidan 2020-03-03 - 2023-11-16
Suppleant: Samir Babar 2012-02-23 - 2015-03-09
Suppleant: Ramazan Fidan 2015-03-27 -2020-03-03
Suppleant: Sven Nils Demitz-Helin 2023-11-16

HEMLIG

En fd styrelseledamot Waisi Abdo född lämnade bolaget ”SBK Sweden” 2021-12-20.

Syskon till Waiso Abdo är Mohammed Abdo. Mohammad har flera barn och har varit aktiv i flera olika bolagsstyrelser som är kopplade till olika ”Frukt & Grönt” företag.

Ett av dessa barn som Mohammad har är Ismail Abdo född -90.Ismail förekommer i gängkonflikt inom ”Foxtrot” nätverket.

KOPPLINGAR FÖRETAG INOM ”Frukt & Grönt” till ”SBK Sweden”

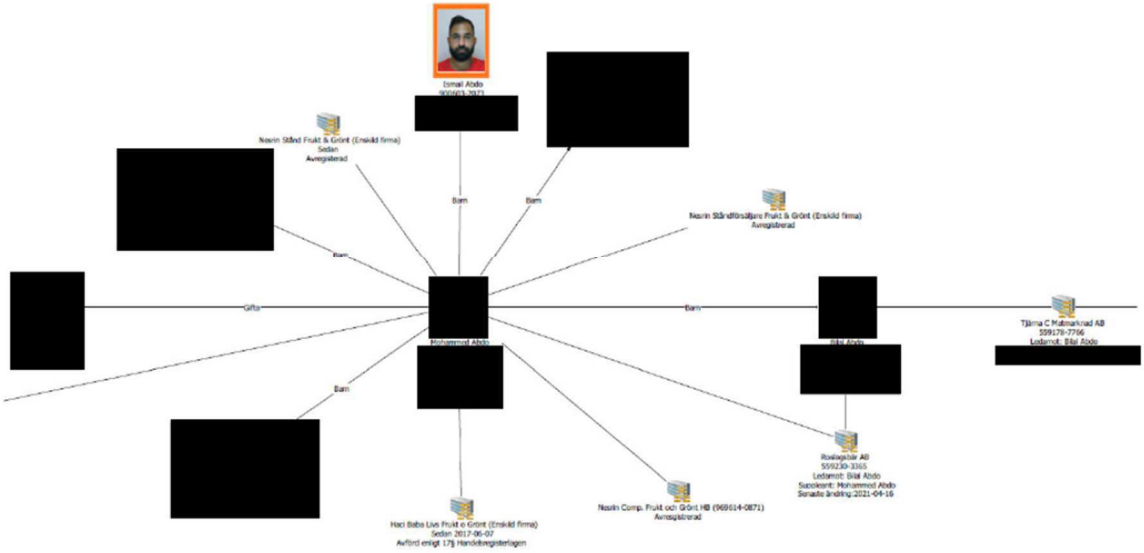

Polisen

PM

Sammanställning ärenden SBK

Signerad av

Signerad datum

Enhet	Diarienr
Region Stockholm, Grova brott 5 PO Sthlm Nord	5000-K1296825-23

Uppgiftslämnare	Datum	Tid
Hellström, Emma	2024-01-17	16:30

Beslag verkställt	Material för analys
Nej	Nej

Mottaget	Mottaget datum	Tid

Sätt på vilket uppgift lämnats

Upprättad av
Emma Hellström

Uppgiften avser

Uppgift

Detta är en sammanställning av händelser som varit riktade mot SBK Sweden AB.

SBK Sweden AB är en grossistfirma i Stockholm som är specialiserade på frukt, grönt, bär och svamp.
SBK Sweden AB har lokaler på Impotörvägen 4-44 i Årsta samt en lagerlokal på Himmelsbodavägen 10 i Tumba.

K101404-23
Allmänfarlig ödeläggelse, 2023-01-26 på Himmelsbodavägen 10 i Tumba genom att okända gärningsmän orsakat en explosion i SBK Sweden AB:s lokaler.

K278103-23
Försök till grov allmänfarlig ödeläggelse, 2023-03-09 på Importörvägen 12 i Årsta, genom att okända gärningspersoner kastat en större mängd misstänkt sprängdeg intill en sopcontainer. Gärningspersonerna springer sedan från platsen och laddningen går aldrig av.

K1293997-23
Grov mordbrand 2023-10-15 på Himmelsbodavägen 10 i Tumba genom att okända gärningspersoner anlagt brand i SBK Sweden AB:s lokaler vilket orsakat skador för stora ekonomiska värden.

K1362118-23
Försökt till mordbrand 2023-10-30 på Partihandlarvägen 46 i Årsta genom att ha anlagt en brand som om den hade tagit sig inneburit omfattande förstörelse av annans egendom. Syftet med branden var att tända på SBK Sweden AB:s lokaler i Årsta.

Polisen

Nätverk Foxtrot

Signerat av

Signerat datum

Enhet	Diarienr
Region Stockholm, Grova brott 5 PO Sthlm Nord	5000-K1281230-23

Originalhandlingens förvaringsplats	Datum	Tid
	2024-04-09	15:44

Involverad personal	Funktion
Roger Johnsson	Uppgiftslämnare

HEMLIG

Datum 2023-11-26

Rawa Majid och nätverk Foxtrot

Rapporten är sammanställd på uppdrag av Polismyndigheten och NSH Frigg, Nationell operativa avdelningen (NOA)

Innehåll

1 Sammanfattning 3

2 Inledning 3

3 Organisation och struktur i nätverk Foxtrot 4

3.1 Rawa Majid 4
3.2 Räv som symbol 5
3.2.1 Rävhänge i beslag 6
3.2.2 Rawa Majid med rävsmycken 7
3.2.3 Rävringar hos Rawas närmaste krets 8
3.3 Marknadsföring 10
3.3.1 Rapkollektivet Livet leker 10
3.3.2 Rapartisen Nummeruno 13

4 Narkotikaverksamheten 14

4.1 Försäljningsorganisation 15
4.2 Exempel på organisering och genomförande 15
4.2.1 Insamling av vederlag 16
4.2.2 Lyckad försäljning 16

5 Vapentillgång 17

5.1 Vapenlager Fjärilsstigen (aug -21) 17
5.2 Vapen- och narkotikalager på Trombonstigen (mars -22) 17
5.3 Vapenlager på Sleipnervägen (mars -22) 18
5.4 Vapenlager på Råbystigen (okt -22) 18
5.4.1 Kopplingar avseende sprängdegen 18

6 Konflikter kopplade till Nätverk Foxtrot 19

6.1 Konflikt i Upplands-Väsby/Rotebro 19
6.2 Konflikten med Bandidos MC 20
6.3 Dalen-Foxtrot 21
6.4 Den interna konflikten 21
6.5 Särdrag jämfört med andra konfliktaktörer och -grupper 22

7 Källhänvisning 23

1 Sammanfattning

Denna promemoria baseras på ett omfattande material från flertalet förundersökningar och domar samt statistik sammanställd av polismyndigheten. Längst bak finns en sammanställning av de domar som denna rapport utgår ifrån.

Utifrån material från EncroChat och SkyECC inhämtat i ärende K412790-20 via EIO har ett flertal utredningar bedrivits mot Rawa Majid[1] och hans nätverk Foxtrot. Nätverket består av individer som Rawa har knutit till sig och dessa individer har i sin tur ofta kopplingar till olika nätverk. Genom dessa individer får Rawa del av nätverkens marknadsandelar och våldskapital.

Utifrån materialet från krypterade chattar samt genom beslag tagna från nätverket framträder en tydlig bild av en storskalig narkotikaverksamhet där partier runt 500 kg åt gången smugglas in i Sverige med en frekvens på uppskattningsvis två gånger i månaden. Partierna är till stora delar redan försålda till olika nätverk i förväg varför de snabbt kan distribueras vid ankomst.

Det har även framkommit i utredningen att nätverket parallellt med EncroChat och SkyECC nyttjat andra krypterade kommunikationslösningar så som Total Sec, Wickr och Signal.

Med åren har Rawa även lyckats alliera sig med individer som själva stått för betydande införsel av narkotika till Sverige. Genom mängden beslagtagen narkotika i ärenden kopplade till nätverket framstår det att dessa allianser gjort nätverk Foxtrot än starkare och ökat dess förmåga att styra narkotikamarknaden i Norden.

De nätverk som köper sin narkotika från Foxtrot har ofta ett stort våldskapital vilket innebär en hög risk för grova våldsdåd i händelse av att konflikt uppstår mellan Foxtrot och dess köpare. Rawa och hans allierade har visat prov på stor gränslöshet och hänsynslöshet gällande våldsamma lösningar av konflikter. Sedan 2021 har de varit inblandade i åtminstone fyra konflikter – först mot en kriminell gruppering i Upplands-Väsby och året därefter mot de kriminella nätverken Bandidos MC (BAMC) och Dalen. Under sommaren 2023 uppstod en intern splittring inom nätverk Foxtrot, vilket resulterade i en konflikt mellan framträdande personer som tidigare samarbetat.

Rawa lämnade Sverige i april 2020 och har sedan dess befunnit sig utomlands. Rawa är häktad i sin utevaro för synnerligen grovt narkotikabrott, synnerligen grovt vapenbrott samt grova våldsbrott.

2 Inledning

Den 14 november 2023 inkom en framställning om rättslig hjälp från Norge, ref nr. Norge 16071354. Bakgrunden är att Norge har ett flertal misstänkta som har en anknytning till det så kallade Foxtrotnätverket. Med anledning av detta har Norge efterfrågat ett expertvittne som i samband med en huvudförhandling bland annat kan redogöra för det aktuella nätverkets verksamhet. Det har även framförts behov från svenska förundersökningar avseende motsvarande behov. Denna promemoria är framtagen på uppdrag av NSH Frigg, Nationella operativa avdelning (NOA), Polismyndigheten och syftar dels till att besvara de aktuella frågeställningarna, dels till att ge en detaljerad bild av nätverket som sådant.

[1] Rawa Majid 19860712–6557

3 Organisation och struktur i nätverk Foxtrot

Nätverk Foxtrot är uppbyggt och drivs av Rawa Majid, även kallad ”den kurdiska räven”. Nätverk Foxtrot var till en början dels ett kurdiskt släktbaserat kriminellt nätverk (klan) med ursprung i Irak/Iran, men även ett projektbaserat kriminellt nätverk. I och med att hans verksamhet har vuxit är det idag ett stort internationellt projektbaserat kriminellt nätverk där klaner ingår. Rawa styr verksamheten med hjälp av krypterade kommunikationstjänster genom vilka han har ett stort internationellt kontaktnät. Rawa bedriver organiserad brottslighet i form av storskalig narkotikasmuggling och -försäljning genom att organisera transporter av synnerligen stora mängder narkotika från främst Europa till Sverige samt försäljning av detta i Sverige. Genom olika utredningar har svensk polis kunnat se att Rawa inte bara har kontakt med grossister utan även direktkontakt med personer som kör ut narkotikan till kunderna samt utförare av våldsdåd. Sedan april 2020 har Rawa befunnit sig utomlands och genom olika åtgärder lyckats undkomma det svenska rättsväsendet.

Trots att han befunnit sig utomlands har han via krypterade kommunikationstjänster kunnat detaljstyra sin organisation. Även internt har personerna inom organisationen använt sig av olika krypterade kommunikationstjänster. Under mars 2020 – juni 2020 har polisen kunnat se att de, utöver EncroChat, även använt Ghost, DarkNet, Wickr och Signal. Efter att det blev känt att EncroChat var knäckt ersattes den av SkyECC, TotalSec och Anom. SkyECC upphörde i mars 2021 och Anom upphörde i juni 2021. Utredningarna har visat att Rawa har brukat EncroChat-alias Foxkurdish och Foxplanet samt SkyECC-alias ULV1SP och GATNU4. Efter 2021 har verksamheten gått över till andra krypterade kommunikationstjänster som GrapheneOS, Signal, Telegram, Snapchat, WhatsApp, Wickr, Viber med fler, Rawa har använt sig av bland annat Signal-alias Animal, Animal 1%, El Zorro 1%, FOX 1%%%%%[2].

Under de senast två åren har vi kunnat se personer alliera sig med Rawa. Dessa personer har tidigare själva importerat och distribuerat narkotika till Sverige. Genom dessa allianser verkar det ha vuxit fram något som sett ut att vara en ledningsgrupp där de som är högst upp agerar tämligen självständigt. I många av de ärenden som utreds runt nätverket har svensk polis kunnat se att vissa alias, som styr utförare och transporter, återkommer.

3.1 Rawa Majid

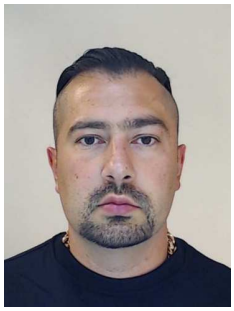

Bild från 2020-03-26

Rawa Majid föddes 1986 i Iran, men när han var en månad gammal flydde hans föräldrar till Irak. När Rawa var 8 år gammal flyttade familjen till Sverige och några år senare skilde hans föräldrar sig. Rawa växte upp och bodde till huvuddelen hos hans mamma i Uppsala, medan hans pappa bosatte sig i Kista i norra Stockholm.

I ung ålder visade det sig att Rawa ville bli en affärsman, han köpte ett par kiosker i Uppsalaområdet där han sålde mat, godis, telefonkort mm. Han började också göra affärer med guld och klockor och till en början gick väldigt bra för Rawa, har hans mamma berättat i förhör.

[2] Rawa Majid är i utredning K412790-20 identifierad som brukare av alias ”Foxplanet” och ”Foxkurdish” i Encro och som ULV1SP och GATNU4 i SkyECC samt kopplad till olika signal-alias innehållande bland annat Animal, Fox och El Zorro.

Sedan 2006 har Rawa dömts och avtjänat flera år i fängelse för bland annat grova narkotikabrott, medhjälp till människorov, medhjälp till grov misshandel, grov stöld, grovt häleri, smuggling, bedrägeri, tullbrott, och trafik-relaterad brottslighet.

Rawa är sedan 10:e april 2019 registrerad som utvandrad och har sedan våren 2020 vistas permanent utomlands.

Den 22 november 2023 var Rawa Majid häktad i sin utevaro och internationellt efterlyst misstänkt för:

- AM-51222-2020, Synnerligen grovt narkotikabrott
- A712.007/2022, Förberedelse till mord och anstiftan till mord
- A544.856/2023, Synnerligen grovt narkotikabrott och synnerligen grovt vapenbrott
- A520.450/2023, Anstiftan av synnerligen grovt narkotikabrott med mera

Rawa har en separat organisation som tar emot pengar från narkotikaförsäljningen. Dessa personer har i sin tur ingen direkt koppling till narkotikan. I utredningen har det framkommit att Rawas föräldrar under 2020 tog emot och förde vidare vederlag av försåld narkotika. Svea hovrätt dömde[3] 2023 Rawas föräldrar Pari Lindblom Saleh[4] och Rekawt Majid[5] för grovt penningtvättbrott under 2020. Vartefter att nätverkets narkotikahandel ökat har även organisationen för att ta hand om vederlagen vuxit. Vi har även kunnat se att nätverket använder sig av flera olika avsättningsytor för sin ekonomi.

3.2 Räv som symbol

Brottsförebyggande rådet urskiljer i rapporten *Kriminella nätverk och grupperingar, polisers bild av maktstrukturer och marknader* fyra övergripande kategorier av grupper i den nätverksbaserade kriminella miljön. Självdefinierade grupper omfattar de grupperingar eller nätverk som själva markerar sin tillhörighet med eget namn, symboler och andra yttre attribut som signalerar exklusivitet, lojalitet och sammanhållning inåt samt makt utåt[6].

Rawa Majid har använt sig av alias kopplade till *Räv* och *Fox,* samt varianter av dessa, i olika krypterade kommunikationstjänster i samband med grov organiserad brottslighet. I vissa fall förekommer orden i kombination med ”kurdish” vilket anspelar på hans kurdiska ursprung. Räven som symbol utgör ett självmarkerande attribut för Rawa Majid samt med honom nära associerade. Utmärkande är ringar utformade som rävar som bärs av Rawa Majid själv och de personer som ingår i hans närmaste krets. Flera av individerna i den inre kärnan som har samarbetat tätt med Rawa Majid är tongivande aktörer kopplade till den kriminella miljön i Upplands-Bro och Jordbro.

[3] Mål nr B 2274-21

[4] 19640707-3029

[5] 19550907-1832

[6] Brå rapport 2016:12

3.2.1 Rävhänge i beslag

Rawa Majid har identifierats som brukaren av alias Foxkurdish och Foxplanet på den krypterade kommunikationstjänsten EncroChat[7]. I mars 2020 skickar Foxkurdish en bild föreställande en person som sitter i bil med en Rolexklocka på armen och en guldfärgad räv placerad på benet.

Räven på bilden skickad på EncroChat stämmer väl överens med ett hänge i guld, föreställande en räv, som togs i beslag vid en husrannsakan i augusti 2020 hemma hos en god vän till Rawas mamma Pari Lindblom Saleh. Vännen till henne har i förhör uppgett att han sköter bokföringen i en glasskiosk i Uppsala som ägs av Rawas sambo Emma och drivs av Rawas mamma Pari samt att Rawas föräldrar bett honom förvara klockor för Rawa Majids räkning. Vid husrannsakan i hans bostad påträffades tre Rolex-klockor och ett hänge i guld, föreställande en räv, förvarade i samma påse[8].

Guldfärgad räv påträffad vid husrannsakan (BG103263-4).

Jämförande bild på räven som Foxkurdish skickar.

[7] K412790-20, Identifiering av alias "Foxkurdish" - Rawa Majid 19860712–6557, 2020-11-19; Identifiering av alias ”Foxplanet” - Rawa Majid 19860712–6557, 2020-11-19

[8] K1027297-20, Bildbilaga, Fotografier husrannsakan, 2020-11-17

3.2.2 Rawa Majid med rävsmycken

I en mobiltelefon som tagit i beslag i Rawa Majids bostad i Irak[9] anträffas flera bilder som visar Rawa Majid bära en ring utformad som en räv. Räven har framtassarna utsträckta mot svansdelen i vilken en sten är placerad. Bilden nedan har tidsstämpel 2019-10-12.

Detaljbild på ringen föreställande en räv.

Bilden[10] nedan visar Rawa Majid med ett rävhänge runt halsen. Räven har en röd- och grönfärgad kavaj med vita slag och fyra knappar. Hänget är försett med ett band i färgerna grönt, vitt och rött. Samma färger finns i flaggan för Irakiska Kurdistan. Rävhängets utförande stämmer väl överens med den som togs i beslag i augusti 2020[11] samt räven på bilden som Foxkurdish skickar på EncroChat.

Detaljbild på rävhänget.

[9] K412790-20, Mobiltelefonextraktion, 2022–5000-BG19220-3

[10] K1160387-20, Mobiltelefonextraktion, 2023-5000-BG9550-1

[11] K1027297-20, BG103263-4

3.2.3 Rävringar hos Rawas närmaste krets

I en mobiltelefon som tagits i beslag[12] anträffas en film på flera personer som visar upp sina händer. På händerna syns ringar föreställande rävar. Ringarna liknar den ring som Rawa Majid ses bära på bilder.

På händerna syns ringar föreställande rävar.

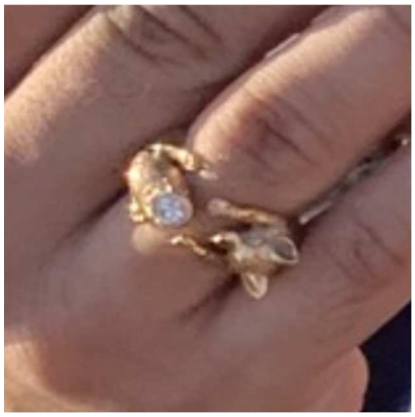

Jämförande bild på ring som Rawa Majid ses bära på bilder.

Ringen består av 18K guld med en briljantslipad diamant på ca 0,50 carat och två briljantslipade diamanter på ca 0,02 carat och har värderats till 20 000 kronor.

På gruppbilden[13] nedan syns tre personer bära samma typ av ringar föreställande en räv.

De tre personerna till höger, däribland Poya Shafie (3), bär likadana ringar föreställande en räv.

[12] K234464-22, Mobiltelefonextraktion, 2022–5000-BG24591-1

[13] K412790-20, Mobiltelefonextraktion, 2022–5000-BG59565-2

I Remon Ghides (”5iftyy”) senaste musikvideor publicerade i februari och juli 2023 uppvisas en tydlig tillhörighet till ”Team Fox” med rävmotivet som ett genomgående tema.

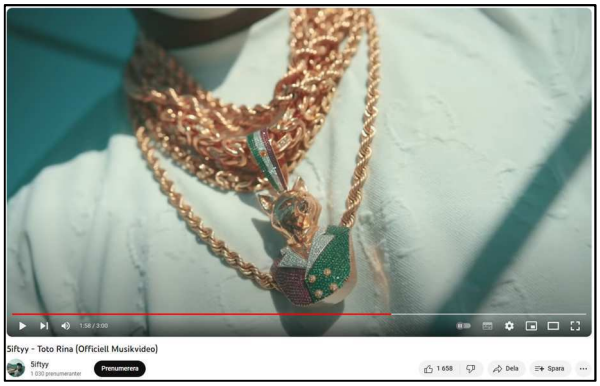

I en mobiltelefon som togs i beslag från Ibou Badije när han greps den 22 januari 2023 anträffas en bild på Ibou Badje och Carlos Arias bärande samma typ av ringar. Bilden nedan är ett utdrag hämtat från förundersökningsprotokollet i ärende K86905-23.

Polismyndigheten 2023-03-16 44 (61)

Dnr 5000-K86905-23

Nedan bild visar Ibou Badjie tillsammans med Carlos Arias. På bilden ses de hålla upp sina händer och på Ibous lillfinger och Carlos ringfinger ses en ”rävring”

3.3 Marknadsföring

De ledande aktörerna från Bronätverket och nätverk Zero har över tid haft en nära koppling till Rawa Majid. Utöver att de har varit en del i Foxtrotnätverkets vålds- och försäljningsorganisation, så har de även varit en viktig del av nätverkets marknadsföring. En marknadsföring som haft i syfte att underlätta rekryteringen bland unga utförare samt att sprida budskap till så väl sina motståndare som allierade.

3.3.1 Rapkollektivet Livet leker

Remon Ghide och Mohamed Mohdhi är rapartister kända under namnen ”5iftyy” och ”Moewgli”. De gjorde sin debut med låten "Problem" 2020. Remons och Mohameds musikproduktion marknadsförs på sociala medier under namnet ”Livet Leker”. Officiella musikvideos publiceras på YouTube-kanalen ”Livet Leker”. Marknadsföring sker också via bilder och filmer som lagts upp på olika sociala medier, bland annat Instagram-kontona ”5iftyy”, ”moewgl1.official”,”livetlekermusic” och ”l1vetleker.music”.

Remon och Mohamed utgör frontfigurer och ansiktet utåt för ”Livet Leker”. Runt dessa finns flera personer som på olika sätt är involverade i musiken och varumärkesbyggandet i sociala kanaler. Musikvideorna har i flera fall spelats in på platser i och runt Bro och Kungsängen i nordvästra Stockholm där ett flertal av personerna med koppling till ”Livet Leker” bor och har vuxit upp. Grupptillhörigheten uttrycks genom det egna namnet ”Livet Leker” som beskrivs på följande sätt i en låtrad: ”Bror, Livet Leker, det är mer än musik, det är en livsstil”[14].

Musikproduktionen har en tydlig tillhörighet till Foxtrot, i Remons senaste musikvideor till låtarna ”Toto Rina” och ”Oppblock” som publicerades efter våldsvågens start 2023 uppvisas bland annat smycken och emojis med tydlig anspelning på Foxtrot. I dessa musikvideos medverkar personer från nätverket övre skikt, men förekommer oftast med maskering eller suddade ansikten. Mycket av innehållet är direkta eller indirekta anspelningar på rävar[15] samt uppvisar en tydlig lojalitet till nätverk Foxtrot och Rawa Majid.

Musikvideorna innehåller uppvisning av vapen och narkotika samt materiella tillgångar i form av pengar, exklusiva klockor, smycken, kläder, bilar och andra attribut som relaterar till en kriminell livsstil, våldskapital och gängkultur. Liknade innehåll publiceras även på övriga sociala kanaler. Uppvisning av pengar, vapen, dyra kläder och smycken på sociala medier syftar till att stärka varumärket och framhäva gruppen som framgångsrik och våldskapabel.

Återkommande inslag i musikvideos och andra publicerade inlägg är tryck på kläder och hashtaggar med ”Livet Leker” samt handgester i form av ”LL”-tecken (bokstaven L formas med händerna). På sociala medier syns också tröjor och hashtaggar med lojalitetsyttringar (så kallade shoutouts) till frihetsberövade personer av typen #freeboysen, #freegrabbarna, #free5iftyy, #freeMoewgli. De medverkande uppträder många gånger maskerade.

[14] Mohamed i låten ”Tar allt” DnoteOnDaBeat & Moewgli, utgiven 30 april, 2021

[15] Se vidare under avsnittet Räv som symbol

hemblo
Fjäril Livs
LIVS • TOBAK • GODIS • LÄSK
Öppet
09-21
ALLA
DAGAR

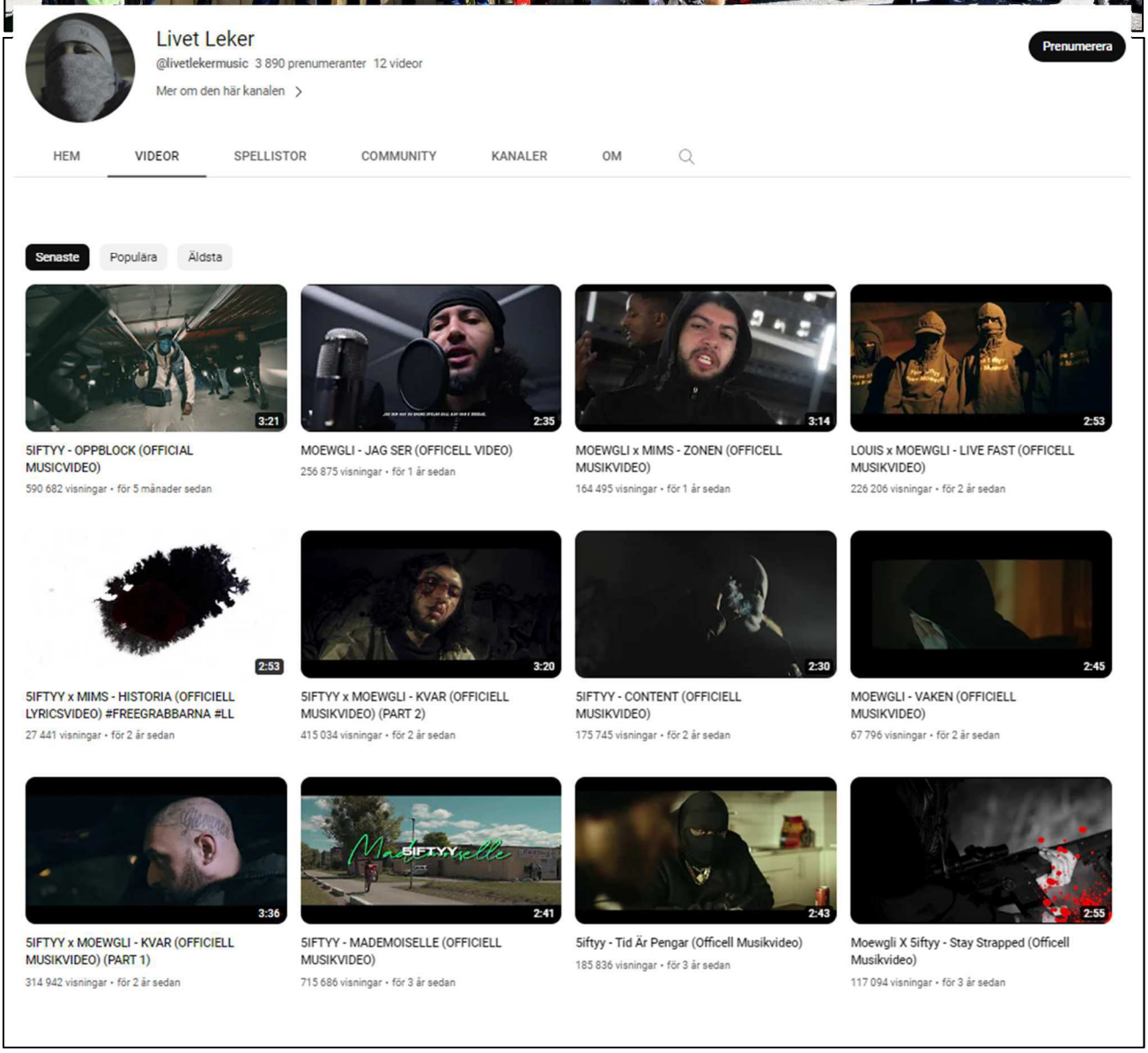
Livet Leker
@livetlekermusic 3 890 prenumeranter 12 videor
Mer om den här kanalen
Prenumerera
HEM
VIDEOR
SPELLISTOR
COMMUNITY
KANALER
OM
Senaste
Populära
Äldsta
3:21
5IFTYY - OPPBLOCK (OFFICIAL MUSICVIDEO)
590 682 visningar • för 5 månader sedan
2:35
MOEWGLI - JAG SER (OFFICELL VIDEO)
256 875 visningar • för 1 år sedan
3:14
MOEWGLI x MIMS - ZONEN (OFFICELL MUSIKVIDEO)
164 495 visningar • för 1 år sedan
2:53
LOUIS x MOEWGLI - LIVE FAST (OFFICELL MUSIKVIDEO)
226 206 visningar • för 2 år sedan
2:53
5IFTYY x MIMS - HISTORIA (OFFICIELL LYRICSVIDEO) #FREEGRABBARNA #LL
27 441 visningar • för 2 år sedan
3:20
5IFTYY x MOEWGLI - KVAR (OFFICIELL MUSIKVIDEO) (PART 2)
415 034 visningar • för 2 år sedan
2:30
5IFTYY - CONTENT (OFFICIELL MUSIKVIDEO)
175 745 visningar • för 2 år sedan
2:45
MOEWGLI - VAKEN (OFFICIELL MUSIKVIDEO)
67 796 visningar • för 2 år sedan
3:36
5IFTYY x MOEWGLI - KVAR (OFFICIELL MUSIKVIDEO) (PART 1)
314 942 visningar • för 2 år sedan
2:41
5IFTYY - MADEMOISELLE (OFFICIELL MUSIKVIDEO)
715 686 visningar • för 3 år sedan
2:43
5iftyy - Tid Är Pengar (Officell Musikvideo)
185 836 visningar • för 3 år sedan
2:55
Moewgli X 5iftyy - Stay Strapped (Officell Musikvideo)
117 094 visningar • för 3 år sedan

Remon Ghide (5iftyy) i mitten maskerad gör ”LL”-tecken i musikvideon ”Mademoiselle”. Till vänster Mohamed Mohdhi (Moewgli), Elias Bäck och Poya Shafie i bakgrunden.

Yassine Mohdhi gör ”LL-”-tecknet i musikvideon “Live Fast”.

Maskerade personer med shoutouts till 5iftyy och Moewgli som var frihetsberövade vid tiden för inspelningen av musikvideon ”Live Fast”.

”Team Fox” i musikvideon till låten “Oppblock”. I bakgrunden syns en karta över Sverige täckt av räv-symboler.

I musikvideon till låten ”Oppblock” ses Remon Ghide (5iftyy) figurera med personer maskerade med rävemojis.

Remon Ghide (5iftyy) visar upp vapen, bär rävringar samt ett rävhänge.

3.3.2 Rapartisen Nummeruno

Även nätverk Zero, med sin bas i Jordbro, har kommit att bli marknadsförare åt nätverk Foxtrot. Genom rapartisten ”Nummeruno” sprids ett liknande budskap som det som Mohamed Mohdhi och Remon Ghide förmedlat. Remon och ”Nummeruno” har även släppt en gemensam låt[16] med tillhörande musikvideo, med en tydlig anspelning på ett mord med kopplingar till nätverket. ”Nummeruno” har även släppt låten ”Lumpen” och musikvideon till denna låt, är delvis inspelad i Bro tillsammans med aktörer från Bronätverket samt att ett av vapnen är mycket välliknande en skarp automatkarbin som tas i beslag i Bro[17]. Musikvideon avslutas med en tydlig lojalitetsyttring till Rawa. Denna bild anträffas senare i ett oredigerad format i Carlos Arias mobiltelefon[18]. Carlos är tidigare dömd för att ha hanterat narkotika åt Rawa, samt att han är en ledargestalt inom nätverk Zero.

Tv, bild från musikvideon Lumpen. Th, bild på Carlos och Rawa omaskerade.

[16] Låten Gulag

[17] 5.4 Vapenlager på Råbystigen (okt-22)

[18] K1160387-20, Mobilextraktion, 2023-5000-BG9550-1

4 Narkotikaverksamheten

Polisen fick under 2020 en inblick i nätverkets narkotikaverksamhet och har kunnat kartlägga och följa Rawa Majid och hans organisation tack vare dekrypteringen av kommunikationstjänsterna EncroChatt, ANOM och SkyECC. Genom informationen från dessa kommunikationstjänster, tillsammans med sedvanligt polisutredningsarbete, spaning och hemliga tvångsmedel (HTM), har det framkommit att nätverket tar in stora partier narkotika från främst europeiska länder genom olika logistikföretag. Beställning och betalning av dessa varor sker efter beslut av Rawa Majid och ibland i samråd och/eller med hjälp av personer inom nätverkets försäljningsorganisation.

Organisationen har byggt på tillit, att alla sköter sin del och att man inte lurar varandra på varor eller pengar. Det har varit en väl utformad organisation som bedrivit handel med stora partier av många olika typer av narkotika, med den största kvantiteten i cannabis och amfetamin. Verksamheten har pågått under lång tid och trots att nätverket ibland förlorat stora partier narkotika, vederlag och personer har organisationen kunnat fortgå.

Bilder på beslag från utredning K14218851-22, totalt 255 kg amfetamin och 220 kg cannabisharts i beslag

Under 2020 kunde utredningen se att Rawa hade kontakt med grossister i både Nederländerna och Spanien och det fanns indikationer på att han hade egen amfetamintillverkning i Nederländerna. Under 2022 började svensk polis ta beslag av amfetamin som var stämplat med FOX och försedda med bilder på rävar i olika utformning. Det har även tagits beslag av cannabisharts med etiketter med rävar i olika utföranden. Detta stärker tesen att nätverket har egen tillverkning alternativt nära kontakt med tillverkarna.

Bild på cannabisharts i beslag från utredning K499838-23

Under åren som svensk polis har kunnat följa nätverket går det att konstatera att de använder sig mer och mer av ostraffade personer för att agera lagerhållare och kurirer. Dessa personer har innehaft något som liknar en

anställning med månadslön och relativt fasta arbetstider. Syftet med detta är att undgå upptäckt och därmed minska risken att bli av med såväl varor som personal.

Utöver narkotikaorganisationen så har nätverket även en stor organisation för att omsätta brottsvinster samt att föra ut brottsvinsterna ur landet.

4.1 Försäljningsorganisation

Rawa har direktkontakt med en rad personer, både utomlands och i Sverige, som i sin tur har kontakt med kunderna. Dessa personer är att se som mäklare och hanterar sällan narkotikan själva, utan förmedlar leveransadresser till Rawa som i sin tur förmedlar informationen vidare till logistikorganisationen. Försäljningsorganisationen ansvarar även för att samla in vederlag för försåld narkotika och tillse att pengarna lämnas till av Rawa utsedd mottagare. Svensk polis har även kunnat se att Rawa låtit andra aktörer köpa in sig på hans leveranser och tagit emot stora delar av dessa partier.

Rawa har på detta vis byggt upp en organisation som innebär att han kan ta emot avsevärda mängder narkotika som till stor del redan är garanterat finansierat innan narkotikan hunnit komma till Sverige. Det finns ett flertal domar mot personer, som kunnat knytas till Rawas organisation, som dömts till mångåriga fängelsestraff för att ha sålt och distribuerat Rawas narkotika.

4.2 Exempel på organisering och genomförande

Den 3:e juni 2020 slog svensk polis till mot en lastbilsleverans på Skyttevägen i Vallentuna. Det var en holländskregistrerad lastbil som kom till platsen och vid tillslaget beslagtogs totalt cirka 100 kg amfetamin och cirka 240 kg cannabisharts. Utifrån chattar i Encro har utredningen kunnat kartlägga hur Rawa organiserade sin narkotikahandel. I chattar från den 2:a maj 2020, ca två månader innan tillslaget mot Skyttevägen, går det att följa hur ett liknande parti narkotika tas in från Nederländerna och distribueras i Sverige. Den leveransen innehåller 30 påsar Extasy (150 000 tabletter), 222 kg Amfetamin och 149 kg Marijuana. Rawa har kontakt med sin nederländska grossist och får meddelande när transporten är i Sverige, Rawa uppger att transporten ska till Skyttevägen. Rawa förmedlar informationen vidare till sin köpare. Grossisten uppger mängden och ber Rawa kontrollera så allt har kommit fram. I Foxplanets anteckningar finns information sparad som styrker mängden:

Title	Note	Timezone	Modified	Created
info hajji tp mm	hajji: 149kg weed 222speed and 150.000xtc hajji: I have left 36kg speed so total we made 222+36=258kg speed	Telephone time	2020-05-01T19:57:55	2020-05-01T19:57:55

Utredningen lyckades hitta övervakningsfilm från Skyttevägen och genom den går det att följa hur leveransen anländer och lossas. Dagarna efter går det även att följa hur Rawas kurir åker till och från lagret i tidsintervaller som stämmer väl överens med de chattar som styr leveranserna till Rawas kunder. Efter att Foxkurdish fått klartecken från grossisten att transporten nått Sverige, så börjar Foxkurdish kontakta sin försäljningsorganisation. Rawa har kontakt med 8 olika aktörer som förmedlar adresser och vikter för sina beställningar. Utifrån Foxkurdishs chatt går det att utläsa att han har 12 kg mer förbokad marijuana än han fått in.

Lossningen av de första två av fyra godsvagnar med narkotika.

foxkurdish	2020-05-03 00:33:52 3 dropp kryssa den 4 ta bara 26	till: musicalhunter	Källa: musicalhunter
foxkurdish	2020-05-03 00:34:16 Bättre för mig det fattades 12 kg	till: musicalhunter	Källa: foxkurdish

Transportören som kör ut varorna i sin röda Golf har Rawa kontakt med över DarkNet.

2020-05-03 13:05:19 Röd golf	foxkurdish (till kurdishshark)	Källa: kurdishshark2
2020-05-03 13:05:25	foxkurdish (till kurdishshark)	Källa: foxkurdish

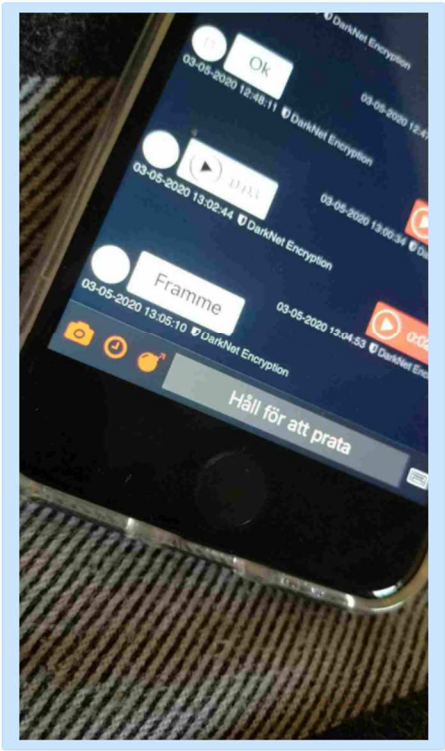

4.2.1 Insamling av vederlag

Under de efterföljande dagarna går det i chattarna att följa hur försäljningsorganisationen samlar in vederlag från sina köpare för att sedan leverera till pengarna till olika adresser som Rawa uppger.

4.2.2 Lyckad försäljning

I en konversation 3:e maj 2020 kl 19 så skriver Rawa att han har sålt 100 kg under dagen för att sedan precisera det till 109 kg samt meddela att alla i slutändan var nöjda. Två timmar senare meddelar Rawa att allt amfetamin är slut, men att han får in nytt om en vecka.

5 Vapentillgång

Utifrån chattmaterial, inlägg på sociala medier och innehåll i beslagtagna telefoner finns flertalet bilder och filmer där personer i organisationen poserar med, hanterar och avfyrar vapen. Vissa av bilderna och filmerna är troligen producerade utomlands, men inte alla. Utifrån chattar syns att bland annat Bronätverket förvarar och hanterar vapen inte bara för egen verksamhet utan även på uppdrag av Rawa. I en ljudfil från 30:e juni 2020 från SkyECC hörs Rawa säga: ”Grabbar vill ni veta en rolig grej jag har mer AK än handvapen så för mig det inte intressant. Bara hos [redacted] jag har två stycken hos Kungsängen jag har två stycken. Uppsala, vi har en. Så jag vet inte walla. Jag tror inte ens svenska militären har mer än fem” (AK är förkortning på automatkarbin).

Svensk polis har gjort flera stora beslag av vapen i miljön runt nätverk Foxtrot och nedan följer några exempel där det även finns tydliga kopplingar till grova våldsbrott.

5.1 Vapenlager Fjärilsstigen (aug -21)

Under polisinsatsen, efter ett mordförsök riktat mot en barnfamilj i bil i Bro, anträffades det vid en husrannsakan i garage på Fjärilsstigen i Bro tre pistoler och en automatkarbin. En av pistolerna och automatkarbinen har kunnat kopplats till Mohamed Mohdhis musikvideoproduktion.

5.2 Vapen- och narkotikalager på Trombonstigen (mars -22)

Vid en husrannsakan i ett vindsförråd anträffades 16 vapen, 27 kg amfetamin och 6 kg cannabisharts. Dessa vapen har kunnat kopplats till flera grova våldsbrott, men har även kunnat konstaterats användas i tidigare nämnda musikvideoproduktion kopplad till Remon Ghide och Mohamed Mohdhi.

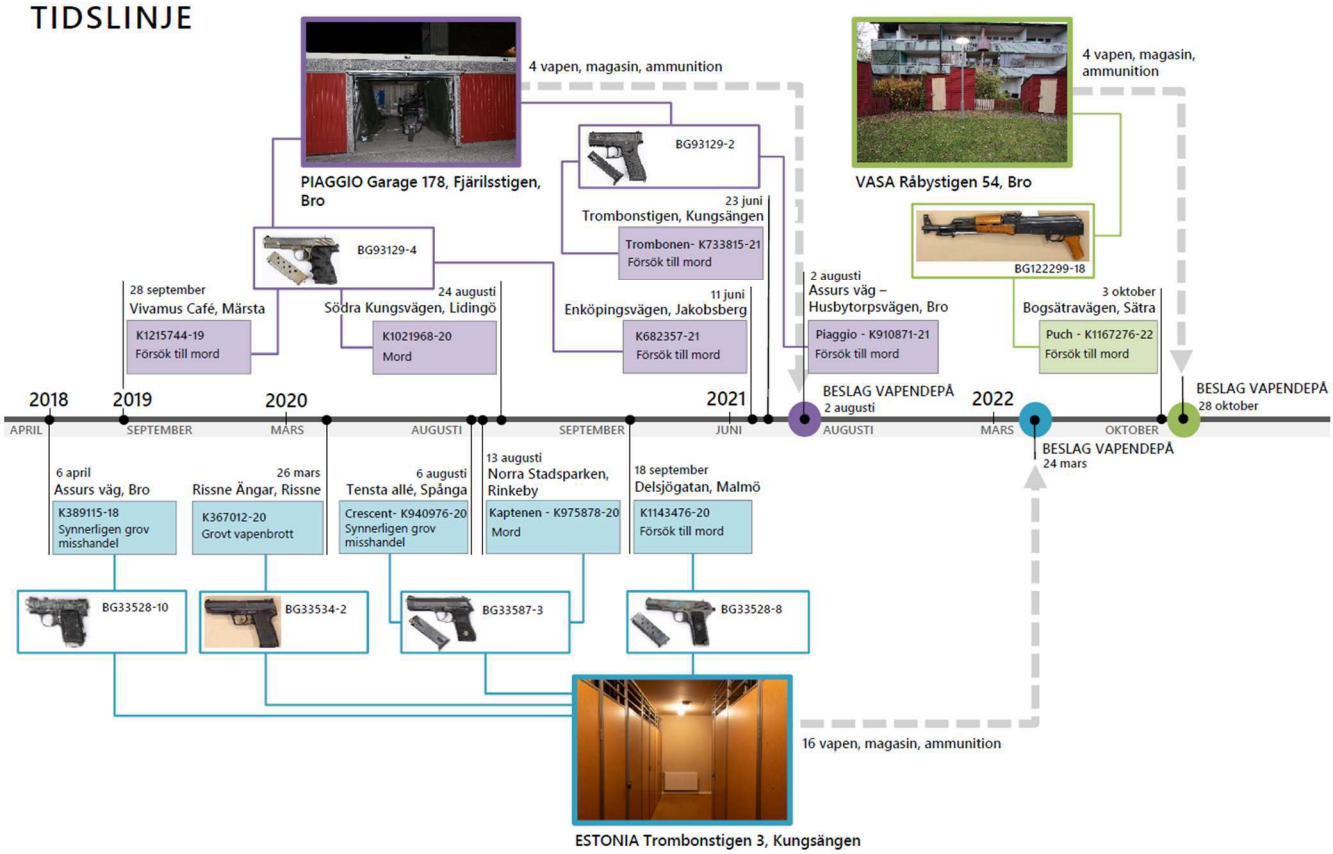

5.3 Vapenlager på Sleipnervägen (mars -22)

Under konflikten med Bandidos blev det en biljakt på en bil som kunde sättas i samband med våldsdåden riktade mot Bandidos. I bilen hittades två automatkarbiner och en pistol, redo att användas och under en efterföljande husrannsakan i en lägenhet på Sleipnervägen anträffades en pistol samt ett pansarskott.

5.4 Vapenlager på Råbystigen (okt -22)

Vid husrannsakan i ett förråd i Bro anträffades två pistoler, en automatkarbin och ett halvautomatiskt militärt prickskyttegevär samt sprängdeg. Sprängdegen har även kunnat sättas i samband med andra ärenden, se vidare under nästa avsnitt.

Automatkarbinen som tas i beslag på Råbystigen kan genom teknisk undersökning kopplas till ett mordförsök på adressen Bogsätravägen 2 i Sätra, där det avlossats 21 skott genom en lägenhetsdörr. Två systrar befann sig i lägenheten, en av dom stod i hallen när skjutandet påbörjas. Ingen skadades fysiskt.

Troligt motiv är att det är en hämnd för en skjutning som sker den 14 september i Uppsala. Då beskjuts ”fel” lägenhet i en fastighet där Lano Majid[19] tidigare var folkbokförd, och där hans mor bodde vid tillfället. En av de häktade i Uppsala-ärendet var folkbokförd i lägenheten i på Bogsätravägen 2.

I planeringsfasen för dådet ber Yassine Mohdhi en advokat skicka personuppgifterna avseende den häktade i Uppsala-ärendet, Yassine mottar sedan dessa uppgifter från advokaten. Senare samma dag genomförs mordförsöket. I detta ärende dömdes två personer från Borås som skyttar, men teorin är att det är Bronätverket på uppdrag av Rawa som planerar och tillser att dådet utförs.

5.4.1 Kopplingar avseende sprängdegen

En väska innehållande komponenter till en bomb (inklusive 455 gram dynamit och en mobiltelefon, trolig fjärrutlösare) upptäcks utplacerad utanför restaurang Operakällaren i Kungsträdgården, Stockholm, 2022-08-21. Nationella bombskyddet konstaterar att det rör sig om en IED (Improviced explosive device) och skjuter sönder väskan. Innehåll i Abdelatif Mohdhis mobiltelefon, bland annat har filmklipp från den 2 och 17 juli som visar en Ralph Lauren Polo-väska innehållande dynamit och komponenter till en bomb, och dynamit i beslag från förrådet Råbystigen 54 har kunnat kopplas till ärendet[20] i Kungsträdgården.

En Ralph Lauren Polo-väska innehållande 3090 gram dynamit anträffas av polis i en gömma i ett skogsparti Jordbro 2022-08-26. Innehåll i Abdelatifs mobiltelefon har kunnat kopplas till ärendet. En av de dömda personerna i K964974-22 (Kungsträdgården) dömdes[21] även för att ha innehaft de 3090 gram dynamiten i Jordbro.

---

[19] Släkting till Rawa Majid

[20] Mål nr B 12373-22

[21] Mål nr B 12373-22

6 Konflikter kopplade till Nätverk Foxtrot

Nätverk Foxtrot har vid ett stort antal tillfällen uppvisat en hög vålds- och konfliktbenägenhet. Sedan hösten 2021 har de varit inblandade i åtminstone fyra konflikter – först mot en kriminell gruppering i Upplands-Väsby, sedan mot de kriminella nätverken Bandidos MC (BAMC) och Dalen. Därefter uppstod en intern splittring inom nätverk Foxtrot, vilket resulterade i en konflikt mellan framträdande personer som tidigare samarbetat.

6.1 Konflikt i Upplands-Väsby/Rotebro

Under några dagar i september 2021 sker ett flertal våldsdåd med kopplingar till varandra i området Rotebro och Upplands Väsby. Bakgrunden till konflikten tros vara ett stulet parti narkotika och senare i utredningarna framkommer uppgifter som tyder på att personer från ett lokalt kriminellt nätverk har stulit okänd mängd narkotika från Rawa Majid och nätverk Foxtrot. Meddelanden som bekräftar denna teori påträffas i chattar där personer skriver om att de måste märka om narkotikan och att de inte har för avsikt att lämna tillbaka paritet till Räven.

Den 19:e september briserar en sprängladdning i en trappuppgång på en adress i Rotebro, bomben tros vara riktad mot en person tillhörande Upplands-Väsby/Rotebro.

Under samma natt får polisen in ett samtal om skottlossning vid en närliggande adress, på adressen bor en person med kopplingar till det aktuella kriminella nätverket, anmälan om försök till mord upprättas. En tid senare påträffas en chattkonversation där personen bekräftar att han haft en hotbild mot sig och varit måltavla aktuell natt. I början av 2022 sker ytterligare mordförsök mot aktuell person, händelsen avbryts av polis. Även i den utredningen påträffas Signalchattattar med kopplingar mot Rawa Majid och nätverk Foxtrot.

Den 20:e september kastas en handgranat in genom ett vardagsrumsfönster till en barnfamilj i Rotebro, på golvet i aktuellt rum ligger två små barn och en barnflicka och sover. De överlever på grund av att handgranaten studsar på en soffa och vidare ut i lägenhetens hall där den briserar. Barnen klarar sig utan fysiska skador, medan barnflickan får allvarliga skador på sitt ena ben. Utförarna verkar ha angripit fel lägenhet då den troliga måltavlan bor i lägenheten ovanför. Händelsen följs upp den 24:e september då lägenheten ovanför beskjuts med flera skott, polisen påträffar hylsor och skador på fastigheten. Teorin om att första attentatet var ett misstag bekräftas i och med denna händelse

Den 23:e september sker det en skjutning vid en fastighet i Upplands Väsby där det bor en lokalt förankrad nätverkskriminell, aktuell person har vid tillfället skjutit ut från sin bostad. I förhör i utredningen uppger en anhörig till personen att den misstänkte kort efter händelsen berättat att det stod personer utanför bostaden med ett RPG (pansarskott) redo att skjuta och att det var därför han själv skjutit ut från bostaden för att skydda sig själv och sin familj.

I två av de ovannämnda ärendena döms tre personer som kan kopplas till Bronätverket. I utredningarna framkommer ytterligare bevisning som styrker kopplingen, tex hyreskontrakt, betalningar av hyrbilar, taxiresor samt en övervakningsfilm där man ser de dömda har ett möte med högt uppsatta personer inom Bronätverket. Detta styrker att grunden till händelserna är en konflikt mellan Rawa och ett lokalt förankrat nätverk i Upplands-Väsby/Rotebro. En av de dömda döms även för grovt narkotikabrott samt grovt vapenbrott efter att ha blivit stoppad av tullen vid gränsövergång till Norge med 3 vapen, 10 kg amfetamin och 25 kg cannabis i sin bil.

6.2 Konflikten med Bandidos MC

I början av 2022 tas en större mängd narkotika I beslag på Lidingö samt i Älvsjö[22]. Det framgår av kommunikation via Signal att det är Rawa som styr över denna narkotika. Det finns kopplingar som indikerar att även Bandidos MC varit involverade i detta ärende. En teori är att dessa beslag renderade i en konflikt mellan Rawa och Bandidos MC, oberoende av bakgrunden så genomförs det under 2022 en rad våldsdåd av nätverk Foxtrot som är riktade mot lokaler och personer kopplade till Bandidos MC. Rawa är häktad i sin utevaro för anstiftan av mord 4:e mars 2022 samt förberedelse till mord alternativt stämpling till mord 18:e mars 2022. Under denna konflikt kunde vi se att Rawas våldskapital inte längre bara kom från Bro utan även från nätverk Zero hemmahörande i Jordbro i södra Stockholm. Det förekom även misstankar mot individer med kopplingar till Borås.

Den 25:e februari sker en skjutning vid Bandidos MC:s lokal på Markörgatan i Brandbergen. En utomstående som passerar platsen, i samband med skjutningen, får även sin bil beskjuten. Föraren som är ensam i bilen klarar sig undan fysiska skador.

Tidigare under dagen tas ett pansarskott i beslag i Hässelby. Peter, en av de som döms för delaktighet i våldsdåd under konflikten hade tidigare under veckan besökt adressen i Hässelby där pansarskottet hittades.

Den 4:e mars genomförs ytterligare en skjutning på Markörgatan, vid detta tillfälle beskjuts ytterligare en utomstående som bara skulle parkera sin bil. Både en automatkarbin och en pistol används och målsägaren, som avlider på plats, kan inte kopplas till konflikten på annat vis än att han råkat vara på fel plats vid fel tid.

Under denna konflikt förekommer Signal-alias ”Animal nr1 new”, ”Animal 1%” och ”Animal old” i flera olika chattar. Utredningen misstänker att Rawa döljer sig bakom dessa alias och i chattarna är han involverad i både planeringen och genomförandet samt står i direktkommunikation med utförarna. Under den 18:e – 19:e mars pågick en gruppchatt döpt ”RPG” mellan flera deltagare och Animal 1% var administratör av chatten. Chatten handlar om ett pansarskott och planeringen av ett mord. En av utförarna skickar två filmer när han hanterar ett pansarskott av den typ som senare tas i beslag på Sleipnervägen[23]. ”Animal 1%” skriver bland annat att utförarna ska ta med två automatkarbiner och köra RPG direkt på den första person de ser befinna sig på platsen.

Utifrån anteckningar och meddelanden från Encro och SkyECC kopplade till Rawa och hans allierade i Bronätverket framgår att de verkar förvärva två pansarskott, eller RPG som de själva skriver, under våren 2020. Det framgår även av chattar att de vid årsskiftet 2020/2021 försöker byta bort det ena pansarskottet. I en konversation med en potentiell köpare beskriver JETLY9 den 22:a december 2020 i en chatt ”Vi har ett sånt rör du stoppar in en raket i” följt av ”Som rpg”.

Den 20:e mars detonerar en handgranat vid restaurang Legumes på Södermalm. Den som döms för att ha kastat denna handgranat döms även för mordet som sker den 28 mars.

Personerna som suttit i den bil som jagades i avsnitt 5.3 dömdes senare för förberedelse till mord den 21:a mars utifrån material i chattar. Vapnen som anträffas i bilen är av samma art som diskuteras i chatten den 18:e mars och kan knytas till det tidigare mordförsöket och mordet på Markörgatan. I den efterföljande

[22]Mål nr B 1155-23

[23]Se avsnitt 5.3

husrannsakan på Sleipnervägen[24] hittas ett pansarskott som stämmer väl överens med det som tidigare förekommit i filmsekvens i ”RPG”-chatten.

Den 28:e mars försöker Frunze skjuta dåvarande Bandidospresidenten Robert Loforsen inne på Delta gym, men i stället är det återigen en utomstående som skjuts ihjäl när han försöker avbryta dådet.

6.3 Dalen-Foxtrot

Relativt kort efter konflikten med BAMC uppstod en konflikt med nätverk Dalen. Bakgrunden till detta är sannolikt en konflikt om narkotikamarknadsandelar. Totalt kan över 40 genomförda och planerade våldsbrott kopplas till konflikten. De första våldsdåden skedde under mellandagarna 2022 och konflikten pågick sedan som mest intensivt under januari 2023, för att sedan fortsätta mer lågintensivt under februari och mars 2023. I konflikten avled sex personer och ytterligare tre skadades, i flera fall rör det sig om anhöriga till personer i konflikten och även tredje man har avlidit och skadats. I konflikten utfördes ungefär lika många skjutningar som sprängningar, men också ett mindre antal brandattacker.

I ett ärende avseende mordförsök från september 2020[25] var Carlos Arias, en ledargestalt ur nätverk Zero med tydliga kopplingar till Rawa, misstänkt. Helgen innan Carlos greps var han nere i Turkiet, utredningen har inte kunnat konstatera vilka han besökte, men det är välkänt att flera av Foxtrots ledande aktörer vid tillfället befann sig i Turkiet. När Carlos greps 22 januari 2022 var han tillsammans med bland annat Ibou Badjie. Även Ibou kom att misstänkas för brott varpå hans mobiltelefon genomsöktes. Denna mobiltelefon gav svensk polis en insyn i hur nätverket styr och planerar sina våldsdåd, då det i mobiltelefonen fanns chattar där Ibou styrde flertalet våldsdåd. Ibou dömdes senare till 18 års fängelse för ett mordförsök, samt anstiftan till två andra mordförsök. Dessa tre mordförsök styrde Ibou via krypterade kommunikationstjänster och det troliga är att han i sin tur blev styrd via andra kommunikationsvägar.

6.4 Den interna konflikten

Av olika anledningar började det under våren 2023 uppstå slitningar mellan Rawa Majid och Ismail Abdo. Den senare har ingått i Majids närmsta krets och därmed haft full insyn och delaktighet i nätverkets brottsliga verksamhet. Det florerar en mängd olika uppgifter om vad orsaken till slitningarna är, men sannolikt beror det på såväl personliga motsättning som osämjor kring brottsupplägg.

I början av september 2023 blev en grupp män lojala med Majid beskjutna när de befann sig på ett café i Turkiet. Kort därefter sköts Ismail Abdos mamma[26] till döds i sin bostad i Uppsala. Detta blev upptakten till en synnerligen våldsam period. Från september till mitten av oktober 2023 kan över 50 grova våldsbrott och planerade våldsbrott kopplas till konflikten. Utöver detta tillkommer ett stort antal brott på försöks- och förberedelsestadiet. Brotten har generellt utövats växelvis och har i stor utsträckning riktats mot de inblandade konfliktaktörernas familjemedlemmar, men även ett stort antal tredje person har kommit att drabbas. Utöver omfattande materiella skador kan i skrivande stund tretton dödsfall kopplas till konflikten.

---

[24] Se avsnit 5.3 Vapenlager på Sleipnervägen

[25] K1160387-20, till stor del baserad på kommunikation via SkyECC

[26] Serini Abdo (19650323-0846)

6.5 Särdrag jämfört med andra konfliktaktörer och -grupper

Sett till konfliktegenskaper skiljer sig nätverk Foxtrot från många andra nätverk som över tid varit inblandade i kriminella konflikter. Dessa särdrag kan sammanfattas i intensitet, brutalitet, målval, utförare, anpassningsbarhet och polarisering. Frånsett målval finns det exempel på konfliktaktörer som tidigare stuckit ut genom att utmärka sig inom enskilda områden, medan Foxtrot avviker på samtliga punkter.

- **Intensitet -** Nätverket har flera gånger uppvisat en förmåga att snabbt vedergälla sin motståndare. Detta bekräftar att de över tid haft tillgång till tillräckligt med pengar, material och personer för att snabbt kunna organisera och utföra allvarliga våldsbrott. I perioder har det varit uppenbart att de valt kvantitet över kvalitet.

- **Brutalitet -** Nätverket har vid ett stort antal tillfällen utövat våld med ett tillvägagångssätt som utsatt tredje person för livsfara. Detta har bland annat innefattat användning av urskillningslös automateld, användning av kraftiga sprängladdningar i flerfamiljshus samt mordbrand.

- **Målval -** Nätverket har, primärt inom Dalen-konflikten och den interna splittringen, medvetet försökt döda anhöriga till sin motståndare. Kretsen inom var man sökt framtida brottsoffer har över tid vidgats från nära anhöriga till relativt perifera människor. Man har även sökt upp och mördat personer som man misstänker varit inhyrda utförare. Bland dessa återfinns flera barn. Även i andra konflikter har det hänt att närstående till kriminella dödats eller skadats men detta har i huvudsak varit en sekundäreffekt av att dödligt våld riktats mot den huvudsakliga konfliktaktören när denne befann sig tillsammans med närstående.

- **Utförare -** Nätverket har uppvisat en förmåga att kunna rekrytera ett stort antal utförare under femton år gamla. Det finns flera exempel där barn använts för att döda. Det är även vanligt att utförare och möjliggörare kommer från andra orter än de som organisatörerna förknippas med och detta verkar vara en medveten strategi för att försvåra utredningarna.

- **Anpassningsbarhet -** Nätverket har uppvisat en förmåga att över tid anpassa sin våldsanvändning. De har många gånger tillämpat en relativt hög grad av förenkling i sina brottupplägg. Dock har svensk polis kunnat se att i normalfallet är många personer involverade i brottsupplägget och de olika momenten under planerings- och genomförandefas hanteras i olika chattar med olika deltagare, men att alias som agerar anstiftare/organisatörer dyker upp i flera av chattarna. Det kan röra sig om olika chattar för:
    - Tryckarlägenhet, gömställe före och efter dådet
    - Fordon
    - Förare
    - Vapen
    - Vapenförvarare
    - Utförare – omnämns ofta som klivare
    - Genomförandet
    - Betalning

- **Polarisering -** Ett stort antal kriminella nätverk och enskilda aktörer har i kölvattnet av de aktuella konflikterna tagit ställning till endera sidan vilket haft en polariserande inverkan på den kriminella miljön i stort.

7 Källhänvisning

- Utredningen 5000-K412790-20 avseende material hämtat från Encro och SkyECC kopplad till Synnerligen grovt narkotikabrott och synnerligen grovt vapenbrott mot flera individer knutna till nätverk Foxtrtot, däribland Rawa Majid.

- Mål nr: B 5573-20 2020-08-14
  Rawas kurir blir gripen för grovt narkotikabrott vid en överlåtelse i Helenelund, Sollentuna.

- Mål nr: B 7488-20 2020-10-23
  En transport från Holland med över 200 kg narkotika tas i beslag vid Skyttevägen 1, Vallentuna. Chauffören av transporten och en köpare döms.

- Mål nr: B 5546-20 2021-02-05
  Ett samlat ärende där två av Rawas kurirer åtalas för synnerligen grovt narkotikabrott kopplat till Encro och SkyEcc samt fysiska beslag. Rawas föräldrar och andra personer i hans närhet åtalas bland annat för grov penningtvätt.

- Mål nr: B 5546-20 Tingsrätten 2021-04-22/Mål nr: B 5151-21 Hovrätten 2021-07-02
  Bland annat döms två personer för synnerligen grovt narkotikabrott efter att ha sålt och distribuerat Rawas narkotika samt hanterat vederlag från omfattande narkotikaförsäljning.

- Mål nr: B 6511-21 Hovrätten 2021-07-16
  Grovt narkotikabrott med beslag av cirka 50 kg cannabisharts där två av Rawas mottagare döms.

- Mål nr: B 20-21 Tingsrätten 2021-07-23
  Synnerligen grovt narkotikabrott med beslag av cirka 180 kg blandad narkotika på två adresser i Solna och ett beslag av cirka 22 kg 3-CMC i ett förråd i Uppsala. Rawas kurir, en lagerhållare, en mottagare och ytterligare en person i organisationen döms.

- Mål nr: B 2304-21 2021-09-29
  Personer i Rawas organisation döms för grovt narkotikabrott m.m.

- Mål nr: B10601-21 Hovrätten 2021-11-17
  En finsk och en svensk medborgare döms i både Sverige och Norge för att fört över bland annat Rawas narkotika till Finland.

- Mål nr: B 9071-21 2021-12-23
  Grovt vapenbrott där misstänkt vid tillfället skjutit ut från sin egen bostad då han sett okända personer stå i hans trädgård med ett pansarskott (RPG).

- Mål nr: B 10217-21 2022-05-09
  Medhjälp till försök till mord och allmänfarlig ödeläggelse m.m. En termosbomb briserar i en trappuppgång och någon dag senare kastas en handgranat in i en barnfamiljs vardagsrum, båda

händelserna sker i Rotebro. Orsaken till våldet verkar grunda sig på att måltavlorna stulit narkotika av Rawa och utförarna kan kopplas till Bronätverket och nätverk Foxtrot.

- Mål nr: B 2274-21 2022-09-15
  Dom från Hovrätten gällande Rawas föräldrar mfl.

- Mål nr: B 806-22, B 5475-22 2022-12-21
  Grovt narkotikabrott, grovt vapenbrott m.m. med beslag av en större mängd olika sorters narkotika på en adress i Hägersten.

- Mål nr. B 4168-22 2023-02-16
  Synnerligen grovt narkotikabrott, ett större narkotikabeslag genomförs i Sollentuna. I de misstänktas telefoner påträffas chattar i Signal, alias som förekommer är bland annat ”Benzema”, detta alias har stark koppling och en ledande aktör i nätverk Foxtrot.

- Mål nr: B 5369-22 2023-02-24
  Grovt vapenbrott på Fjärilsstigen i Bro med koppling till musikvideo.

- Mål nr: B 1155-23 2023-03-30
  Synnerligen grovt narkotikabrott samt grovt vapenbrott m.m. Beslag av narkotika och vapen på Lidingö och Årsta. Rawas kurir samt andra möjliggörare i organisationen döms.

- Mål nr: B 2674-22 2023-04-18
  Försök till mord där skytten som döms för brottet kan kopplas till Bronätverket.

- Mål nr: B 4306-23 2023-06-02
  Mord och mordförsök på Delta gym i Stockholm.

- Mål nr: B 3666-22 2023-06-14
  Mord, grovt vapenbrott m.m. En person skjuts till döds utanför Bandidos lokaler på Markörgatan, Handen.

- Mål nr: B 17392-22, B 1036-23, B 1046-23, B 1705-23 2023-06-27
  Försök till mord, medhjälp till försökt till mord, grovt vapenbrott m.m.
  21 januari 2023 avlossas det flertalet skott mot en person i Enskededalen, tillfälliga omständigheter gör att personen inte träffas. Måltavlan är kopplat till Dalen-nätverket som vid aktuell tidpunkt ligger i konflikt med Rawa och hans nätverk Foxtrot. Personerna som åtalas är kopplade till Bro och Jordbro.

- Mål nr: B 8369-22 2023-07-20
  Synnerligen grovt narkotikabrott ibland annat Tyresö där amfetaminet hade FOX-stämpel.

- Mål nr: B 8369-22 2023-07-20
  Synnerligen grovt narkotikabrott, beslag av narkotika tas på olika adresser i Stockholm och Uppsala. I de misstänktas telefoner återfinns chatthistorik på Signal gällande narkotika, alias som förekommer är bland annat ANIMAL EL ZORRO, Animal Shopping.

- Mål nr: B 640-23 2023-07-31
  2 st mordförsök i Hässelby under 2020 med bevisning från SkyECC.

- Mål nr: B 5322-21 & B 5400-23 2023-09-15
  Synnerligen grovt narkotikabrott kopplat till krypterade telefontjänster, Encro och SkyEcc. I ärendet misstänks tre ledande personer i Bro-nätverket med nära kopplingar till Rawa och hans nätverk Fox-trot.

- Mål nr: B 11948-22 2023-10-26
  Synnerligen grovt narkotikabrott m.m. där tullen beslagtar över 500 kg blandad narkotika i Stockholm, flertalet personer grips där ibland en av Rawas organisatörer från Strängnäs samt personer kopplade till Upplands-Bro.

- Mål nr B 3158-22, B228-23, B 368-23 och B1721-23 2023-11-01
  Försök till mord och allmänfarlig ödeläggelse m.m. i Sundsvall.

- Mål nr: B 10513-23 och B 10120-23 2023-11-14
  Mordförsök i Bohus, mordförsök i Skärholmen och vapenbeslag på Råbystigen.

- Mål nr: B 1451-23 23-11-16
  Mord på en 15-åring i Skogås.

Polisen

Huvudanmälan

5000-K1281230-23

Anmälningsuppgifter

Anmälningsdatum: 2023-10-12 06:37
Anmälningssätt: Polisanställd i tjänst

Enhet: 531260IG6, BF-IGV 6 LPO Botkyrka
Anmälningsansvarig: Åström, Malin

Brott/Händelse

Brott/Benämning: Mordbrand
Variant: Mordbrand
Brottsform: Fullbordat
Rubricering: Mordbrand

[redacted] 6, Segeltorp

Torsdag 2023-10-12 03:10

Misstänkta personer:

Övriga aktörer:

Aliyali, Alan	Målsägande
Berk, Ekim	Målsägande
Güven, Naside	Målsägande
[redacted]	Vittne
[redacted]	Vittne
[redacted]	Vittne
[redacted]	Vittne
[redacted]	Vittne
[redacted]	Vittne
[redacted]	Vittne
[redacted]	Vittne
[redacted]	Vittne
[redacted]	Vittne
[redacted]	Vittne

Fritext

INLEDNING
Flertalet patruller blir beordrade till [redacted] i [redacted] med anledning av en brand.

BROTT

Okänd gärningsman misstänkts för MORDBRAND genom att uppsåtligen framkallat brand på det hus målsägandens bor i. Brottet skedde 2023-10-12.

HÄNDELSEFÖRLOPP
Grannarna till målsägaren upptäcker att det brinner på framsidan av deras hus. Denna person väcker då målsägarna som lämnar huset och polis samt räddningstjänst tillkallas till platsen. När polis kommer till platsen upptäcks en tom bensindunk varpå misstanke om brott uppstår. En väska som ingen känner igen hittas på en stol på tomten till huset vilket komma att hanteras som farlig föremål men misstanken faller efter undersökning av bombskyddet.

SKADOR
Brännskador på ytterdörren samt garageport.

SPRIDININGSRISK
Spridningsrisk till anslutande bostad.

TVÅNGSMEDEL
Avspärrning beslutat av insp E. Ruthoff kl. 03.50.

ÖVRIGT
Bilder i FILIP.

HEMLIG

-

KC-POLIS

Händelserapport: **5301-20231012-0115 (AKTIV)**

2023-10-12 03:12:47	9015, BRAND	5301-20231012-0115 / 5301	112	GRUND
Prio.:(1) 1 OMEDELBART	*RAPS 74*	HUDDINGE	Ansvarig tjg nr:017648	
Operatör:3KASP	Operatör:3SOLI	531250 (6573053,1622850)	-RLC53-824	

Adressinformation	
[redacted] 6, [redacted] HUDDINGE, 14173	
Platsinfo:33INT	[X] Adressvaliderad

Åtgärdskod
ANMÄLAN
PM/ÖVRIG DOKUMENTATION
BROTTSPLATSUNDERSÖKNING
SH FRANK

Anmälarinformation
EKIM, [redacted]
ANM [?] Media [N] Kontakta anmälaren
Notes:

Datum/tid		
Påbörjad HR	2023-10-12	03:12:47
Parkerad	2023-10-12	03:13:04
Registrerad	2023-10-12	03:13:10
Beordrad	2023-10-12	03:16:56
Påbörjat uppdrag	2023-10-12	03:23:15
Klar på plats	2023-10-12	05:03:47
Klar	2023-10-12	07:30:52
Åtgärdskodad	2023-10-12	06:01:29

Patrullaktivitet					
37-2260	2023-10-12	03:16:56	017648	065593	Beordrad
	[redacted] 6, [redacted] HUDDINGE				
37-2260	2023-10-12	03:17:02	017648	065593	Beordrad
	MEDDELANDE SÄNT [redacted] 6, [redacted] HUDDINGE; BRAN				
C465	2023-10-12	03:17:12	073261	068619	Beordrad
	[redacted] 6, [redacted] HUDDINGE				
39-9300	2023-10-12	03:17:27	005381		Beordrad
	[redacted] 6, [redacted] HUDDINGE				
39-9320	2023-10-12	03:17:30	011828		Beordrad
	[redacted] 6, [redacted] HUDDINGE				
34-9110	2023-10-12	03:17:35	042407	068605	Beordrad
	[redacted] 6, [redacted] HUDDINGE				
C465A	2023-10-12	03:17:39	075656	073512	Beordrad
	[redacted] 6, [redacted] HUDDINGE				
34-9110	2023-10-12	03:17:41	042407	068605	Beordrad
	MEDDELANDE SÄNT [redacted] 6, [redacted] HUDDINGE; BRAN				
34-9110	2023-10-12	03:17:41	042407	068605	Beordrad
	MEDDELANDE SÄNT 042407 ROTHOFF [redacted] 6, [redacted] H				

HEMLIG

34-9110	2023-10-12	03:17:41	042407	068605	Beordrad
	MEDDELANDE SÄNT 068605 ÅKERSTEDT [redacted] 6, [redacted]				
39-9320	2023-10-12	03:17:43	011828		Beordrad
	MEDDELANDE SÄNT [redacted] 6, [redacted] HUDDINGE; BRAN				
34-9110	2023-10-12	03:18:07	042407	068605	Beordrad
	MEDDELANDE SÄNT [redacted] 6, [redacted] HUDDINGE; *RAP				
34-9110	2023-10-12	03:18:07	042407	068605	Beordrad
	MEDDELANDE SÄNT 042407 ROTHOFF [redacted] 6, [redacted] H				
34-9110	2023-10-12	03:18:07	042407	068605	Beordrad
	MEDDELANDE SÄNT 068605 ÅKERSTEDT [redacted] 6, [redacted]				
37-2260	2023-10-12	03:18:07	017648	065593	Beordrad
	MEDDELANDE SÄNT [redacted] 6, [redacted] HUDDINGE; *RAP				
37-2260	2023-10-12	03:18:07	017648	065593	Beordrad
	MEDDELANDE SÄNT 017648 JOHANNESSON [redacted] 6, SNÄTTRING				
37-2260	2023-10-12	03:18:07	017648	065593	Beordrad
	MEDDELANDE SÄNT 065593 BJÖRKLUND [redacted] 6, [redacted]				
39-9300	2023-10-12	03:18:07	005381		Beordrad
	MEDDELANDE SÄNT [redacted] 6, [redacted] HUDDINGE; *RAP				
39-9300	2023-10-12	03:18:07	005381		Beordrad
	MEDDELANDE SÄNT 005381 SÖRENSSON [redacted] 6, [redacted]				
39-9320	2023-10-12	03:18:07	011828		Beordrad
	MEDDELANDE SÄNT [redacted] 6, [redacted] HUDDINGE; *RAP				
39-9320	2023-10-12	03:18:07	011828		Beordrad
	MEDDELANDE SÄNT 011828 WEHLIN [redacted] 6, [redacted] HU				
C465A	2023-10-12	03:18:07	075656	073512	Beordrad
	MEDDELANDE SÄNT [redacted] 6, [redacted] HUDDINGE; *RAP				
C465A	2023-10-12	03:18:07	075656	073512	Beordrad
	MEDDELANDE SÄNT 073512 RUBIN [redacted] 6, [redacted] HUD				
C465A	2023-10-12	03:18:07	075656	073512	Beordrad
	MEDDELANDE SÄNT 075656 STRÖBECK [redacted] 6, [redacted]				
71-5490	2023-10-12	03:19:41	034712	032939	Beordrad
	[redacted] 6, [redacted] HUDDINGE				
34-9110	2023-10-12	03:20:44	042407	068605	Beordrad
	PIC				
37-2260	2023-10-12	03:23:15	017648	065593	Påbörjat uppdrag
	136345				
C465	2023-10-12	03:23:30	073261	068619	Påbörjat uppdrag
	[redacted] 6, [redacted] HUDDINGE				
C465	2023-10-12	03:24:28	073261	068619	Påbörjat uppdrag
	VÄSKAN LIGGER UTANFÖR YTTERDÖRREN PÅ EN STOL				
C465A	2023-10-12	03:25:02	075656	073512	Påbörjat uppdrag
	131565				
19-1610	2023-10-12	03:25:32			Beordrad
	[redacted] 6 , [redacted] HUDDINGE				
71-5490	2023-10-12	03:26:29	034712	032939	Beordrad
	VÄRMESIGNATUR PÅ HUSET				
71-5490	2023-10-12	03:26:31	034712	032939	Beordrad
	BRINNER INNE				
C465	2023-10-12	03:26:54	073261	068619	Påbörjat uppdrag
	HAR BACKAT UNDAN MAA VÄSKAN				

HEMLIG

	2023-10-12	03:27:02	073261	068619	Påbörjat uppdrag
	STOLEN ÄR DITPLACERAD				
C465	2023-10-12	03:28:28	073261	068619	Påbörjat uppdrag
	VÄSKAN ÄR PLACERAD PÅ EN BLÅ SOLSTOL				
C465	2023-10-12	03:28:35	073261	068619	Påbörjat uppdrag
	DITPLACERAD, ÄGS INTE AV BOENDE				
C465	2023-10-12	03:28:59	073261	068619	Påbörjat uppdrag
	SPÄRRAR AV VÄGEN				
39-9320	2023-10-12	03:30:09	011828		Påbörjat uppdrag
	[redacted] 6, [redacted] HUDDINGE				
39-9300	2023-10-12	03:30:12	005381		Påbörjat uppdrag
	[redacted] 6, [redacted] HUDDINGE				
71-5490	2023-10-12	03:32:55	034712	032939	Beordrad
	VÄSKAN GER INTE IFRÅN SIG NÅGON VÄRME				
34-9110	2023-10-12	03:33:09	042407	068605	Påbörjat uppdrag
	PIC				
34-9110	2023-10-12	03:33:23	042407	068605	Påbörjat uppdrag
	PUMPA MÄ PÅ INFO OM VÄSKAN				
C465	2023-10-12	03:33:31	073261	068619	Påbörjat uppdrag
	BRANDEN ÄR SLÄCKT				
39-1610	2023-10-12	03:34:58	001032	040001	Beordrad
	[redacted] 6, [redacted] HUDDINGE				
19-1610	2023-10-12	03:35:02			Ledig
C465	2023-10-12	03:38:13	073261	068619	Påbörjat uppdrag
	FAMILJEN UPPGER ATT DE INTE VET VAD DET ÄR FÖR VÄSKA, DEN...				
39-1350	2023-10-12	03:40:15	007451	002265	Beordrad
	[redacted] 6, [redacted] HUDDINGE				
71-5490	2023-10-12	03:40:43	034712	032939	Beordrad
	HKP SER EN BIL PÅ HÄRADSVÄGEN				
71-5490	2023-10-12	03:40:49	034712	032939	Beordrad
	INTE MKT ANNAN RÖRELSE I IMRÅDET				
71-5490	2023-10-12	03:40:51	034712	032939	Beordrad
	MÖRK SEDAN				
38-9230	2023-10-12	03:40:58	070359	083875	Beordrad
	[redacted] 6, [redacted] HUDDINGE				
39-1350	2023-10-12	03:43:07	007451	002265	Beordrad
	STOPP				
39-1350	2023-10-12	03:45:20	007451	002265	Påbörjat uppdrag
	[redacted] 6, [redacted] HUDDINGE				
39-1610	2023-10-12	03:45:23	001032	040001	Påbörjat uppdrag
	[redacted] 6, [redacted] HUDDINGE				
39-1610	2023-10-12	03:46:09	001032	040001	Påbörjat uppdrag
	DRÖNAREN ÄR I LUFTEN OCH FÅR BILDER PÅ VÄSKAN				
39-1350	2023-10-12	03:46:36	007451	002265	Påbörjat uppdrag
	NNL13B KALL				
C465A	2023-10-12	03:47:46	075656	073512	Påbörjat uppdrag
	AVSPÄRRNING				
37-2260	2023-10-12	03:47:52	017648	065593	Påbörjat uppdrag
	MÄ				

HEMLIG

	2023-10-12	03:47:58	073261	068619	Påbörjat uppdrag
	PLC				
38-9230	2023-10-12	03:48:13	070359	083875	Beordrad
	MEDDELANDE SÄNT [redacted] 6, [redacted] HUDDINGE; *RAP				
C465	2023-10-12	03:49:26	073261	068619	Påbörjat uppdrag
	PLC BP				
34-9110	2023-10-12	03:50:50	042407	068605	Påbörjat uppdrag
	FU MORDBRAND KL 03:50 YB EMMA ROTHOFF				
39-9320	2023-10-12	03:54:43	011828		Påbörjat uppdrag
	135263 VARNINGEN SATT TILL 2023-10-12 04:34:43				
38-9230	2023-10-12	03:57:17	070359	083875	Påbörjat uppdrag
	[redacted] 6, [redacted] HUDDINGE				
C465	2023-10-12	03:59:56	073261	068619	Påbörjat uppdrag
	BRANDEN TAGIT SIG IGEN I GARAGET, RTJ PÅVÄG FRAM				
38-9230	2023-10-12	04:01:25	070359	083875	Påbörjat uppdrag
	TAR SIG TILL BAKSIDAN AV NR 8 OCH FÖRSÖKER EVAKUERA BOEND...				
C465	2023-10-12	04:05:36	073261	068619	Påbörjat uppdrag
	PRATAT MED RTJ GÄLLANDE BRANDEN KONTRA VÄSKAN				
C465	2023-10-12	04:05:45	073261	068619	Påbörjat uppdrag
	RTJ GÖR BEDÖMNING ATT DE MÅSTE SLÄCKA				
C465	2023-10-12	04:06:25	073261	068619	Påbörjat uppdrag
	RTJ KOMMER FÖRSÖKA TA SIG IN I GARAGET OCH SLÄCKA INNEFRÅ...				
34-9110	2023-10-12	04:06:46	042407	068605	Påbörjat uppdrag
	RTJ HAR FÅTT ALL INFO VI HAR OM VÄSKAN, DE FÅR GÖRA SIN B...				
38-9230	2023-10-12	04:07:29	070359	083875	Påbörjat uppdrag
	FÅR INTE KONTAKT MED NÅGON PÅ NR 8, NEDSLÄCKT OCH MAN HAR...				
39-1610	2023-10-12	04:09:15	001032	040001	Påbörjat uppdrag
	BAKOM DEN SVARTA VÄSKAN STÅR VAD SOM SER UT SOM EN RÖD BE...				
38-9230	2023-10-12	04:14:09	070359	083875	Påbörjat uppdrag
	KONTAKT MED BOENDE NR 8				
38-9230	2023-10-12	04:14:16	070359	083875	Påbörjat uppdrag
	KOMMER EVAKUERA				
C465	2023-10-12	04:27:28	073261	068619	Påbörjat uppdrag
	RTJ SLÄCKT ELDEN IGEN OCH BACKAT UNDAN				
C465	2023-10-12	04:32:40	073261	068619	Påbörjat uppdrag
	HÅLLER FÖRHÖR MED RTJ				
34-9110	2023-10-12	04:33:18	042407	068605	Påbörjat uppdrag
	XRAY MEDDELAR ATT BOSTÄDERNA MEM SKA UTRYMMAS				
C468B	2023-10-12	04:37:17	061827	073156	Beordrad
	[redacted] 6, [redacted] HUDDINGE				
C468B	2023-10-12	04:38:26	061827	073156	Beordrad
	MEDDELANDE SÄNT [redacted] 6, [redacted] HUDDINGE; *RAP				
C468B	2023-10-12	04:38:26	061827	073156	Beordrad
	MEDDELANDE SÄNT 061827 JOHANNESSON [redacted] 6, SNÄTTRING				
C468B	2023-10-12	04:38:26	061827	073156	Beordrad
	MEDDELANDE SÄNT 068630 BANON [redacted] 6, [redacted] HUD				
C468B	2023-10-12	04:38:26	061827	073156	Beordrad
	MEDDELANDE SÄNT 073156 SJÄLANDER [redacted] 6, [redacted]				
C465B	2023-10-12	04:41:43	068535	073252	Beordrad
	[redacted] 6, [redacted] HUDDINGE				

HEMLIG

	2023-10-12	04:41:46	068535	073252	Beordrad
	MEDDELANDE SÄNT [redacted] 6, [redacted] HUDDINGE; *RAP				
C465B	2023-10-12	04:41:46	068535	073252	Beordrad
	MEDDELANDE SÄNT 068535 HAGSTEN [redacted] 6, [redacted] H				
C465B	2023-10-12	04:41:46	068535	073252	Beordrad
	MEDDELANDE SÄNT 073252 HOFFMANN [redacted] 6, [redacted]				
C465B	2023-10-12	04:48:07	068535	073252	Påbörjat uppdrag
	[redacted] 6, [redacted] HUDDINGE				
C468B	2023-10-12	04:50:21	061827	073156	Påbörjat uppdrag
	[redacted] 6, [redacted] HUDDINGE				
71-5490	2023-10-12	04:58:08	034712	032939	Ledig
39-1610	2023-10-12	05:03:47	001032	040001	Klar på plats
	[redacted] 6, [redacted] HUDDINGE				
39-1610	2023-10-12	05:03:48	001032	040001	Ledig
39-9300	2023-10-12	05:17:54	005381		Klar på plats
	[redacted] 6, [redacted] HUDDINGE				
39-9300	2023-10-12	05:17:55	005381		Ledig
39-9320	2023-10-12	05:18:06	011828		Klar på plats
	[redacted] 6, [redacted] HUDDINGE				
39-9320	2023-10-12	05:18:07	011828		Ledig
C465	2023-10-12	05:38:16	073261	068619	Påbörjat uppdrag
	NBS FRAMME MED ROBOTEN, VERKAR SOM ATT DEN ÄR TOM				
37-2260	2023-10-12	05:48:38	017648	065593	Påbörjat uppdrag
	SÄKRAT EN FILM FRÅN [redacted] SYNS EN PERSON SOM SPRIN...				
C465	2023-10-12	05:54:17	073261	068619	Påbörjat uppdrag
	NBS BEKRÄFTAR ATT VÄSKAN ÄR TOM				
C465	2023-10-12	05:54:32	073261	068619	Påbörjat uppdrag
	RTJ SER INGA VÄRMEUTSLAG I FASTIGHETEN, LÄMNAR				
C468B	2023-10-12	06:18:18	061827	073156	Klar på plats
	[redacted] 6, [redacted] HUDDINGE				
C468B	2023-10-12	06:18:19	061827	073156	Klar på plats
	AVRAPP				
37-2260	2023-10-12	06:37:38	017648	065593	Klar på plats
	MÄ				
37-2260	2023-10-12	06:37:41	017648	065593	Klar på plats
	AVRAPP				
37-2270	2023-10-12	06:43:30	073914	068614	Beordrad
	[redacted] 6, [redacted] HUDDINGE				
C468B	2023-10-12	06:44:47	061827	073156	Ledig
30-0806	2023-10-12	06:52:56	022971		Beordrad
	[redacted] 6, [redacted] HUDDINGE				
34-9110	2023-10-12	06:53:30	042407	068605	Klar på plats
	PIC				
34-9110	2023-10-12	06:53:31	042407	068605	Klar på plats
	PIC				

HEMLIG

	2023-10-12	06:53:33	042407	068605	Klar på plats
	PIC				
34-9110	2023-10-12	06:53:50	042407	068605	Klar på plats
	AVRAPP FLEMPAN				
38-9230	2023-10-12	06:55:44	070359	083875	Klar på plats
	[redacted] 6, [redacted] HUDDINGE				
38-9230	2023-10-12	06:55:52	070359	083875	Klar på plats
	AVRAPP FLEMPAN				
39-9550	2023-10-12	07:23:40	021326		Beordrad
	[redacted] 6, [redacted] HUDDINGE				
39-9550	2023-10-12	07:24:23	021326		Beordrad
	MEDDELANDE SÄNT [redacted] 6, [redacted] HUDDINGE; *RAP				
C465B	2023-10-12	07:30:52	068535	073252	Ledig
37-2270	2023-10-12	07:32:00	073914	068614	Beordrad
	PERSONERNA PÅ ADRESSEN HAR PRECIS FÅTT REDA PÅ ATT NÅGOT ...				
38-9230	2023-10-12	07:42:18	070359	083875	Ledig
C465A	2023-10-12	07:42:27	075656	073512	Klar på plats
	AVSPÄRRNING				
C465A	2023-10-12	07:42:28	075656	073512	Ledig
39-9550	2023-10-12	07:44:51	021326		Påbörjat uppdrag
	139670				
39-6770	2023-10-12	07:51:17	018416	061163	Beordrad
	[redacted] 6, [redacted] HUDDINGE				
39-6770	2023-10-12	07:51:20	018416	061163	Beordrad
	MEDDELANDE SÄNT [redacted] 6, [redacted] HUDDINGE; *RAP				
39-6770	2023-10-12	07:51:20	018416	061163	Beordrad
	MEDDELANDE SÄNT 018416 OLSSON [redacted] 6, [redacted] HU				
39-6770	2023-10-12	07:51:20	018416	061163	Beordrad
	MEDDELANDE SÄNT 061163 STENSTRÖM [redacted] 6, [redacted]				
39-6770	2023-10-12	07:57:51	018416	061163	Påbörjat uppdrag
	138813				

Relation:	
HÄNDELSE - REL.	5301-20231012-0057 LÄNKADE AV OPERATÖR: 3SOLI
PERSON - KONTROLLERAD PERSON	ALAN ALIYALI
PERSON - MÄ	NASIDE GÜVEN
PERSON - MÄ	EKIM BERK
FORDON - KONTROLL	NNL13B

Fritext				
SKA BRINNA PÅ NEDERVÅNING	2023-10-12	03:13:31	RLC53-824	3KASP
-	2023-10-12	03:13:31	RLC53-824	3KASP
.	2023-10-12	03:13:51	RLC53-822	3SOLI
BRINNER I ETT PARHUS	2023-10-12	03:13:53	RLC53-824	3KASP
-	2023-10-	03:13:53	RLC53-824	3KASP

HEMLIG

	12			
RLC-BEFÄL INFO	2023-10-12	03:14:33	RLC53-845	3HEOV
INR BEFINNER SIG I HUSET SOM DET BRINNER I	2023-10-12	03:14:34	RLC53-824	3KASP
-	2023-10-12	03:14:34	RLC53-824	3KASP
INR ÄR PÅ ÖVERVÅNINGEN	2023-10-12	03:14:38	RLC53-824	3KASP
-	2023-10-12	03:14:38	RLC53-824	3KASP
NR TILL EN GRANNE SOM RINGT IN: [redacted]	2023-10-12	03:14:54	RLC53-833	3OSWI
-	2023-10-12	03:14:54	RLC53-833	3OSWI
BRINNER VID GARAGET	2023-10-12	03:14:58	RLC53-824	3KASP
-	2023-10-12	03:14:58	RLC53-824	3KASP
KA INFO FLAGGA SATT	2023-10-12	03:15:15	RLC53-804	063752
-	2023-10-12	03:15:19	RLC53-804	063752
Personnr: [redacted]	2023-10-12	03:15:26	RLC53-824	3KASP
ANMÄLARE EKIM BERK	2023-10-12	03:15:26	RLC53-824	3KASP
-	2023-10-12	03:15:28	RLC53-824	3KASP
SH FRANK INFO	2023-10-12	03:15:35	PC-454970	3JEWE
-	2023-10-12	03:15:35	PC-454970	3JEWE
LUKTAR RÖK IN I HUSE	2023-10-12	03:16:01	RLC53-824	3KASP
HUSET*	2023-10-12	03:16:03	RLC53-824	3KASP
-	2023-10-12	03:16:06	RLC53-824	3KASP
ÅTKOMSTSKYDDAT HR: AV RLC	2023-10-12	03:16:06	RLC53-833	3OSWI
-	2023-10-12	03:16:32	RLC53-824	3KASP
INR MAMMA ÄGER HUSET	2023-10-12	03:16:40	RLC53-824	3KASP
-	2023-10-12	03:16:40	RLC53-824	3KASP
RIL INFO	2023-10-12	03:16:52	RLC53-821	3VIDE
37-2260 BEORDRAD VIA DRAG/SLÄPP	2023-10-12	03:16:56	RLC53-822	3SOLI
Personnr: [redacted]	2023-10-12	03:17:10	RLC53-824	3KASP
C465 BEORDRAD VIA F10	2023-10-12	03:17:12	RLC53-822	3SOLI
-	2023-10-12	03:17:13	RLC53-824	3KASP
39-9300 BEORDRAD VIA F10	2023-10-12	03:17:27	RLC53-822	3SOLI

HEMLIG

39-9320 BEORDRAD VIA F10	2023-10-12	03:17:30	RLC53-822	3SOLI
34-9110 BEORDRAD VIA DRAG/SLÄPP	2023-10-12	03:17:35	RLC53-845	3HEOV
C465A BEORDRAD VIA F10	2023-10-12	03:17:39	RLC53-822	3SOLI
INR UPPGER ATT HON HAR HAFT EN SPRÄNING UTANFÖR SIN PORT, [redacted] SEGELTORP, INR HAR BOTT HOS SIN MAMMA OCH NU BRINNER DET DÄR	2023-10-12	03:17:43	RLC53-824	3KASP
-	2023-10-12	03:17:43	RLC53-824	3KASP
RAPS 74	2023-10-12	03:17:51	RLC53-833	3OSWI
INR TROR ATT UTÖVAREN TROR ATT HON ÄR SLÄKT MED EN DEVRAN BERK	2023-10-12	03:18:02	RLC53-824	3KASP
	2023-10-12	03:18:03	RLC53-824	3KASP
INR HITTAT EN SVART VÄSKA	2023-10-12	03:19:37	RLC53-824	3KASP
-	2023-10-12	03:19:41	RLC53-824	3KASP
71-5490 BEORDRAD VIA F10	2023-10-12	03:19:42	RLC53-822	3SOLI
-	2023-10-12	03:19:52	RLC53-824	3KASP
RTJ SKA VARA PPL INOM NÅN SEKUND	2023-10-12	03:19:58	RLC53-824	3KASP
-	2023-10-12	03:19:58	RLC53-824	3KASP
INR TROR ATT DET ÄR EN BOMB I VÄSKAN SOM ÄR PLACERAD INTILL HUSET	2023-10-12	03:21:05	RLC53-824	3KASP
-	2023-10-12	03:21:05	RLC53-824	3KASP
INR SAMTALAR MED NÅN ÖVERLÄKARE PPL	2023-10-12	03:22:50	RLC53-824	3KASP
-	2023-10-12	03:23:08	RLC53-822	3SOLI
37-2260 Påbörjat uppdrag	2023-10-12	03:23:15	SYSAWSRV	SYSTEM
@034320	2023-10-12	03:23:24	RLC53-805	3JEMA
C465 Påbörjat uppdrag	2023-10-12	03:23:30	RLC53-822	3SOLI
-	2023-10-12	03:23:32	RLC53-822	3SOLI
AMB + AKUTSJUKLÄKARE PPL	2023-10-12	03:23:36	RLC53-822	3SOLI
-	2023-10-12	03:23:37	RLC53-822	3SOLI
CHATT FLAGGA SATT	2023-10-12	03:24:11	RLC53-822	3SOLI
-	2023-10-12	03:24:15	RLC53-822	3SOLI
@063752	2023-10-12	03:24:21	RLC53-804	063752
-	2023-10-12	03:24:23	RLC53-804	063752
C465: VÄSKAN LIGGER UTANFÖR YTTERDÖRREN PÅ EN STOL	2023-10-12	03:24:27	RLC53-822	3SOLI

HEMLIG

C465A Påbörjat uppdrag	2023-10-12	03:25:02	SYSAWSRV	SYSTEM
19-1610 05	2023-10-12	03:25:32	RLC53-822	3SOLI
19-1610 BEORDRAD VIA F10	2023-10-12	03:25:32	RLC53-822	3SOLI
-	2023-10-12	03:25:56	RLC53-822	3SOLI
71-5490: VÄRMESIGNATUR PÅ HUSET	2023-10-12	03:26:29	RLC53-822	3SOLI
71-5490: BRINNER INNE	2023-10-12	03:26:31	RLC53-822	3SOLI
-	2023-10-12	03:26:34	RLC53-822	3SOLI
@3SOSK	2023-10-12	03:26:35	RLC53-823	3SOSK
NR 6 ÄR UTRYMD	2023-10-12	03:26:38	RLC53-822	3SOLI
NR 8 ÄR OKLART OM NÅGON ÄR HEMMA	2023-10-12	03:26:46	RLC53-822	3SOLI
-	2023-10-12	03:26:46	RLC53-822	3SOLI
C465: HAR BACKAT UNDAN MAA VÄSKAN	2023-10-12	03:26:54	RLC53-822	3SOLI
C465: STOLEN ÄR DITPLACERAD	2023-10-12	03:27:02	RLC53-822	3SOLI
JAG PLOTTAR	2023-10-12	03:27:08	RLC53-823	3SOSK
-	2023-10-12	03:27:21	RLC53-822	3SOLI
C465: VÄSKAN ÄR PLACERAD PÅ EN BLÅ SOLSTOL	2023-10-12	03:28:28	RLC53-822	3SOLI
C465: DITPLACERAD, ÄGS INTE AV BOENDE	2023-10-12	03:28:35	RLC53-822	3SOLI
-	2023-10-12	03:28:37	RLC53-822	3SOLI
C465: SPÄRRAR AV VÄGEN	2023-10-12	03:28:59	RLC53-822	3SOLI
-	2023-10-12	03:29:02	RLC53-822	3SOLI
39-9320 Påbörjat uppdrag	2023-10-12	03:30:09	RLC53-822	3SOLI
39-9300 Påbörjat uppdrag	2023-10-12	03:30:12	RLC53-822	3SOLI
-	2023-10-12	03:30:33	RLC53-822	3SOLI
@3JEWE	2023-10-12	03:30:46	PC-454970	3JEWE
-	2023-10-12	03:30:47	PC-454970	3JEWE
71-5490: VÄSKAN GER INTE IFRÅN SIG NÅGON VÄRME	2023-10-12	03:32:55	RLC53-822	3SOLI
-	2023-10-12	03:32:57	RLC53-822	3SOLI
34-9110 Påbörjat uppdrag	2023-10-12	03:33:09	RLC53-822	3SOLI
34-9110: PUMPA MÄ PÅ INFO OM VÄSKAN	2023-10-12	03:33:23	RLC53-822	3SOLI
-	2023-10-	03:33:25	RLC53-822	3SOLI

HEMLIG

	12			
C465: BRANDEN ÄR SLÄCKT	2023-10-12	03:33:31	RLC53-822	3SOLI
-	2023-10-12	03:33:33	RLC53-822	3SOLI
39-1610 BEORDRAD VIA DRAG/SLÄPP	2023-10-12	03:34:58	RLC53-822	3SOLI
19-1610 Ledig	2023-10-12	03:35:02	RLC53-822	3SOLI
-	2023-10-12	03:35:05	RLC53-822	3SOLI
C465: FAMILJEN UPPGER ATT DE INTE VET VAD DET ÄR FÖR VÄSKA, DEN SKA INTE VARIT DÄR IGÅR KVÄLL	2023-10-12	03:38:13	RLC53-822	3SOLI
-	2023-10-12	03:38:15	RLC53-822	3SOLI
39-1350 BEORDRAD VIA F10	2023-10-12	03:40:15	RLC53-822	3SOLI
-	2023-10-12	03:40:34	RLC53-822	3SOLI
71-5490: HKP SER EN BIL PÅ HÄRADSVÄGEN	2023-10-12	03:40:43	RLC53-822	3SOLI
71-5490: INTE MKT ANNAN RÖRELSE I IMRÅDET	2023-10-12	03:40:49	RLC53-822	3SOLI
71-5490: MÖRK SEDAN	2023-10-12	03:40:51	RLC53-822	3SOLI
38-9230 BEORDRAD VIA DRAG/SLÄPP	2023-10-12	03:40:58	RLC53-833	3OSWI
-	2023-10-12	03:40:58	RLC53-822	3SOLI
RI KOMMER FÖRSÖKA STOPPA DEN	2023-10-12	03:41:02	RLC53-822	3SOLI
39-1350: STOPP	2023-10-12	03:43:06	RLC53-822	3SOLI
Färg:SVART Fabrikat:MERCEDES Typ:PB	2023-10-12	03:43:26	RLC53-822	3SOLI
KONTROLLERAT NNL13B	2023-10-12	03:43:26	RLC53-822	3SOLI
-	2023-10-12	03:43:28	RLC53-822	3SOLI
39-1350 Påbörjat uppdrag	2023-10-12	03:45:21	RLC53-822	3SOLI
39-1610 Påbörjat uppdrag	2023-10-12	03:45:23	RLC53-822	3SOLI
-	2023-10-12	03:45:51	RLC53-822	3SOLI
39-1610: DRÖNAREN ÄR I LUFTEN OCH FÅR BILDER PÅ VÄSKAN	2023-10-12	03:46:09	RLC53-822	3SOLI
-	2023-10-12	03:46:12	RLC53-822	3SOLI
39-1350: NNL13B KALL	2023-10-12	03:46:36	RLC53-822	3SOLI
-	2023-10-12	03:46:38	RLC53-822	3SOLI
34-9110: FU MORDBRAND KL 03:50 YB EMMA ROTHOFF	2023-10-12	03:50:50	RLC53-822	3SOLI
-	2023-10-12	03:50:52	RLC53-822	3SOLI
BRANDEN SLÄCKT AV GRANNE I NR. 4 NÄR RTJ ANLÄNDE	2023-10-12	03:55:25	RLC53-802	3MIPE

HEMLIG

-	2023-10-12	03:55:26	RLC53-802	3MIPE
71-5490 GÅR MOT ARN FÖR ATT TANKT	2023-10-12	03:55:50	RLC53-802	3MIPE
-	2023-10-12	03:55:57	RLC53-802	3MIPE
38-9230 Påbörjat uppdrag	2023-10-12	03:57:17	RLC53-822	3SOLI
@3MIPE	2023-10-12	03:59:23	RLC53-802	3MIPE
C465: BRANDEN TAGIT SIG IGEN I GARAGET, RTJ PÅVÄG FRAM	2023-10-12	03:59:56	RLC53-822	3SOLI
-	2023-10-12	03:59:58	RLC53-822	3SOLI
38-9230: TAR SIG TILL BAKSIDAN AV NR 8 OCH FÖRSÖKER EVAKUERA BOENDE OM DE ÄR HEMMA	2023-10-12	04:01:25	RLC53-822	3SOLI
-	2023-10-12	04:01:28	RLC53-822	3SOLI
C465: PRATAT MED RTJ GÄLLANDE BRANDEN KONTRA VÄSKAN	2023-10-12	04:05:36	RLC53-822	3SOLI
C465: RTJ GÖR BEDÖMNING ATT DE MÅSTE SLÄCKA	2023-10-12	04:05:45	RLC53-822	3SOLI
-	2023-10-12	04:05:48	RLC53-822	3SOLI
C465: RTJ KOMMER FÖRSÖKA TA SIG IN I GARAGET OCH SLÄCKA INNEFRÅN SÅ DE INTE STÅR UTE VID VÄSKAN	2023-10-12	04:06:25	RLC53-822	3SOLI
34-9110: RTJ HAR FÅTT ALL INFO VI HAR OM VÄSKAN, DE FÅR GÖRA SIN BEDÖMNING	2023-10-12	04:06:46	RLC53-822	3SOLI
-	2023-10-12	04:06:49	RLC53-822	3SOLI
38-9230: FÅR INTE KONTAKT MED NÅGON PÅ NR 8, NEDSLÄCKT OCH MAN HAR KNACKAT VÄLDIGT LÄNGE UTAN NÅGON REAKTION	2023-10-12	04:07:29	RLC53-822	3SOLI
-	2023-10-12	04:07:32	RLC53-822	3SOLI
39-1610: BAKOM DEN SVARTA VÄSKAN STÅR VAD SOM SER UT SOM EN RÖD BENSINDUNK	2023-10-12	04:09:15	RLC53-822	3SOLI
-	2023-10-12	04:09:18	RLC53-822	3SOLI
38-9230: KONTAKT MED BOENDE NR 8	2023-10-12	04:14:09	RLC53-822	3SOLI
-	2023-10-12	04:14:11	RLC53-822	3SOLI
38-9230: KOMMER EVAKUERA	2023-10-12	04:14:16	RLC53-822	3SOLI
-	2023-10-12	04:14:18	RLC53-822	3SOLI
@001818	2023-10-12	04:16:06	RLC58-805	8NEFE
-	2023-10-12	04:16:06	RLC58-805	8NEFE
Personnr: [redacted]	2023-10-12	04:19:00	RLC53-822	3SOLI
KONTROLLERAD PERSON ALAN ALIYALI	2023-10-12	04:19:00	RLC53-822	3SOLI
INNEBOENDE [redacted] 6	2023-10-12	04:19:00	RLC53-822	3SOLI
Personnr: [redacted]	2023-10-12	04:19:20	RLC53-822	3SOLI
MÅLSÄGANDE NASIDE GÜVEN	2023-10-	04:19:21	RLC53-822	3SOLI

HEMLIG

	12			
MÅLSÄGANDE EKIM BERK	2023-10-12	04:19:36	RLC53-822	3SOLI
ÄVEN INITIAL INR	2023-10-12	04:19:36	RLC53-822	3SOLI
-	2023-10-12	04:19:38	RLC53-822	3SOLI
MEDIA PPL	2023-10-12	04:19:46	RLC53-822	3SOLI
-	2023-10-12	04:19:46	RLC53-822	3SOLI
C465: RTJ SLÄCKT ELDEN IGEN OCH BACKAT UNDAN	2023-10-12	04:27:28	RLC53-822	3SOLI
-	2023-10-12	04:27:31	RLC53-822	3SOLI
FÖRSTA PLOTT SKICKAD	2023-10-12	04:29:22	RLC53-823	3SOSK
C465: HÅLLER FÖRHÖR MED RTJ	2023-10-12	04:32:40	RLC53-822	3SOLI
-	2023-10-12	04:32:42	RLC53-822	3SOLI
34-9110: XRAY MEDDELAR ATT BOSTÄDERNA MEM SKA UTRYMMAS	2023-10-12	04:33:18	RLC53-822	3SOLI
-	2023-10-12	04:37:01	RLC53-822	3SOLI
RÖR SIG OM NR 11,9,7,5,3,1,4,2	2023-10-12	04:37:15	RLC53-822	3SOLI
-	2023-10-12	04:37:17	RLC53-822	3SOLI
C468B BEORDRAD VIA DRAG/SLÄPP	2023-10-12	04:37:17	RLC53-811	3LINT
NBS PPL	2023-10-12	04:40:31	RLC53-822	3SOLI
-	2023-10-12	04:40:33	RLC53-822	3SOLI
C465B BEORDRAD VIA DRAG/SLÄPP	2023-10-12	04:41:43	RLC53-822	3SOLI
ÅTKOMSTSKYDD ÄNDRAT	2023-10-12	04:43:04	RLC53-822	3SOLI
-	2023-10-12	04:43:07	RLC53-822	3SOLI
NBS BEDÖMER ATT DE KAN PÅBÖRJA HANTERING AV VÄSKAN OM CA 20 MIN	2023-10-12	04:43:20	RLC53-822	3SOLI
-	2023-10-12	04:43:21	RLC53-822	3SOLI
C465B Påbörjat uppdrag	2023-10-12	04:48:07	RLC53-822	3SOLI
C468B Påbörjat uppdrag	2023-10-12	04:50:22	RLC53-822	3SOLI
-	2023-10-12	04:52:04	RLC53-822	3SOLI
NR 3 UTRYMD	2023-10-12	04:52:07	RLC53-822	3SOLI
Underhändelse Aktiverad - (5301-20231012-0057)	2023-10-12	04:53:08	RLC53-822	3SOLI
-	2023-10-12	04:53:37	RLC53-822	3SOLI
@0015066	2023-10-12	04:53:49	RLC53-824	3KASP

HEMLIG

-	2023-10-12	04:54:06	RLC53-822	3SOLI
@015066	2023-10-12	04:54:41	RLC53-824	3KASP
NR 5,7,8 UTRYMT	2023-10-12	04:57:16	RLC53-822	3SOLI
NR 2 BOR EN MAN SOM HAFT STROKE, KAN INTE GÅ	2023-10-12	04:57:24	RLC53-822	3SOLI
-	2023-10-12	04:57:27	RLC53-822	3SOLI
71-5490 Ledig	2023-10-12	04:58:08	RLC53-822	3SOLI
-	2023-10-12	04:58:12	RLC53-822	3SOLI
NBS FRAMME VID VÄSKAN	2023-10-12	04:58:38	RLC53-822	3SOLI
-	2023-10-12	04:59:08	RLC53-822	3SOLI
NR 4 UTRYMT	2023-10-12	04:59:12	RLC53-822	3SOLI
-	2023-10-12	04:59:12	RLC53-822	3SOLI
BOENDE NR 2 FÅR KVARSTANNA	2023-10-12	04:59:17	RLC53-822	3SOLI
-	2023-10-12	04:59:18	RLC53-822	3SOLI
NR 1 UTRYMD	2023-10-12	05:01:52	RLC53-822	3SOLI
NR 3 UTRYMD	2023-10-12	05:02:56	RLC53-822	3SOLI
39-1610 Klar på plats	2023-10-12	05:03:47	RLC53-829	3CAKE
39-1610 Ledig	2023-10-12	05:03:48	RLC53-829	3CAKE
-	2023-10-12	05:17:23	RLC53-822	3SOLI
39-9300 Klar på plats	2023-10-12	05:17:54	RLC53-822	3SOLI
39-9300 Ledig	2023-10-12	05:17:55	RLC53-822	3SOLI
39-9320 Klar på plats	2023-10-12	05:18:06	RLC53-822	3SOLI
39-9320 Ledig	2023-10-12	05:18:07	RLC53-822	3SOLI
-	2023-10-12	05:18:13	RLC53-822	3SOLI
NR 10 + 12 UTRYMT	2023-10-12	05:19:49	RLC53-822	3SOLI
-	2023-10-12	05:19:50	RLC53-822	3SOLI
NR 14 INRYMD	2023-10-12	05:21:25	RLC53-822	3SOLI
-	2023-10-12	05:21:26	RLC53-822	3SOLI
11 UTRYMD	2023-10-12	05:23:44	RLC53-822	3SOLI
-	2023-10-12	05:29:01	RLC53-822	3SOLI
SAMTLIGA BOSTÄDER ÄR UTRYMDA	2023-10-	05:29:06	RLC53-822	3SOLI

HEMLIG

	12			
NBS PÅBÖRJAR	2023-10-12	05:30:34	RLC53-822	3SOLI
-	2023-10-12	05:30:35	RLC53-822	3SOLI
C465: NBS FRAMME MED ROBOTEN, VERKAR SOM ATT DEN ÄR TOM	2023-10-12	05:38:16	RLC53-822	3SOLI
-	2023-10-12	05:48:14	RLC53-822	3SOLI
37-2260: SÄKRAT EN FILM FRÅN [redacted] SYNS EN PERSON SOM SPRINGER VÄSTERUT	2023-10-12	05:48:38	RLC53-822	3SOLI
-	2023-10-12	05:48:40	RLC53-822	3SOLI
C465: NBS BEKRÄFTAR ATT VÄSKAN ÄR TOM	2023-10-12	05:54:17	RLC53-822	3SOLI
C465: RTJ SER INGA VÄRMEUTSLAG I FASTIGHETEN, LÄMNAR	2023-10-12	05:54:32	RLC53-822	3SOLI
-	2023-10-12	05:54:35	RLC53-822	3SOLI
SISTA PLOTT SKICKAD	2023-10-12	05:59:26	RLC53-823	3SOSK
Åtgärdskod: 101, 107, 138, R516	2023-10-12	06:01:29	RLC53-822	3SOLI
(RLC)	2023-10-12	06:01:29	RLC53-822	3SOLI
3-0 LÄMNAR	2023-10-12	06:01:47	RLC53-822	3SOLI
-	2023-10-12	06:07:57	RLC53-813	3ANJH
34-9110: ÖNSKAR HUND FÖR SAKSÖK. FÅTT TELE TILL 39-9300	2023-10-12	06:08:11	RLC53-813	3ANJH
C468B Klar på plats	2023-10-12	06:18:18	RLC53-824	3COTR
37-2260 Klar på plats	2023-10-12	06:37:38	RLC53-811	3THNO
37-2270 BEORDRAD VIA DRAG/SLÄPP	2023-10-12	06:43:30	RLC53-825	3LELA
37-2270 BYTER AV C465A PTRL INFO	2023-10-12	06:44:22	RLC53-825	3LELA
C468B Ledig	2023-10-12	06:44:47	RLC53-811	3THNO
30-0806 BEORDRAD VIA DRAG/SLÄPP	2023-10-12	06:52:56	RLC53-828	3CHSV
34-9110 Klar på plats	2023-10-12	06:53:30	RLC53-821	3DACA
38-9230 Klar på plats	2023-10-12	06:55:45	RLC53-821	3DACA
5301-20231012-0115 Läst/skrivit ut HRPC-546700 -> durtvaPDF (from PC-546700) in session 84	2023-10-12	07:18:44	PC-546700	014647
Utskriftsorsak:a	2023-10-12	07:18:44	PC-546700	014647
39-9550 BEORDRAD VIA DRAG/SLÄPP	2023-10-12	07:23:40	RLC53-845	3GANI
PATRULLVARNING FÖRLÄNGD: C465B	2023-10-12	07:30:52	RLC53-821	3DACA
C465B Ledig	2023-10-12	07:30:52	RLC53-821	3DACA
	2023-10-12	07:32:00	RLC53-822	3STPA

HEMLIG

37-2270: PERSONERNA PÅ ADRESSEN HAR PRECIS FÅTT REDA PÅ ATT NÅGOT HAR HÄNT DERAS ANHÖRIGA, DE ÄR NU I UPPLÖSNINGSTILLSTÅND				
RIL KOMMER KONTAKTA PTRL	2023-10-12	07:35:54	RLC53-822	3STPA
38-9230 Ledig	2023-10-12	07:42:18	RLC53-801	3MWES
C465A Klar på plats	2023-10-12	07:42:27	RLC53-801	3MWES
C465A Ledig	2023-10-12	07:42:28	RLC53-801	3MWES
39-9550 Påbörjat uppdrag	2023-10-12	07:44:51	SYSAWSRV	SYSTEM
39-6770 BEORDRAD VIA DRAG/SLÄPP	2023-10-12	07:51:17	RLC53-821	3DACA
39-6770 Påbörjat uppdrag	2023-10-12	07:57:51	SYSAWSRV	SYSTEM
ÅTKOMSTSKYDD ÄNDRAT	2023-10-12	08:00:46	RLC53-813	3RILE
-	2023-10-12	08:00:50	RLC53-813	3RILE
34-9110 INLAGDA I ÄRENDET.	2023-10-12	08:00:58	RLC53-813	3RILE

Tilläggstext

HR INFO HÄMTAT OCH SKICKAT TILL: 37-2260( ): [redacted] 6, [redacted] HUDDINGE; BRAND; BRAND; EKIM; 0704375123; 6573053; 1622850	2023-10-12	03:17:02	SYSAWSRV	SYSTEM
MEDDELANDET SKICKAT TILL: 34-9110( ), 34-9110(042407 ROTHOFF), 34-9110(068605 ÅKERSTEDT): [redacted] 6, [redacted] HUDDINGE; BRAND; BRAND; EKIM; 0704375123; 6573053; 1622850	2023-10-12	03:17:41	RLC53-845	3HEOV
HR INFO HÄMTAT OCH SKICKAT TILL: 39-9320( ): [redacted] 6, [redacted] HUDDINGE; BRAND; BRAND; EKIM; 0704375123; 6573053; 1622850	2023-10-12	03:17:43	SYSAWSRV	SYSTEM
MEDDELANDET SKICKAT TILL: 34-9110( ), 34-9110(042407 ROTHOFF), 34-9110(068605 ÅKERSTEDT), 37-2260( ), 37-2260 (017648 JOHANNESSON), 37-2260(065593 BJÖRKLUND), 39-9300 ( ), 39-9300(005381 SÖRENSSON), 39-9320( ), 39-9320(011828 WEHLIN), C465A( ), C465A(073512 RUBIN), C465A(075656 STRÖBECK): [redacted] 6, [redacted] HUDDINGE; *RAPS74*; BRAND; 33SOLI; EKIM; 0704375123; 6573053; 1622850	2023-10-12	03:18:07	RLC53-822	3SOLI
HR INFO HÄMTAT OCH SKICKAT TILL: 38-9230( ): [redacted] 6, [redacted] HUDDINGE; *RAPS 74*; BRAND; 33SOLI; EKIM; 0704375123; 6573053; 1622850	2023-10-12	03:48:13	SYSAWSRV	SYSTEM
MEDDELANDET SKICKAT TILL: C468B( ), C468B(061827 JOHANNESSON), C468B(068630 BANON), C468B(073156 SJÄLANDER): [redacted] 6, [redacted] HUDDINGE; *RAPS 74*; BRAND; 33SOLI; EKIM; 0704375123; 6573053; 1622850	2023-10-12	04:38:26	RLC53-822	3SOLI
MEDDELANDET SKICKAT TILL: C465B( ), C465B(068535 HAGSTEN), C465B(073252 HOFFMANN): [redacted] 6, [redacted] HUDDINGE; *RAPS 74*; BRAND; 33SOLI; EKIM; 0704375123; 6573053; 1622850	2023-10-12	04:41:46	RLC53-822	3SOLI
ÅTKOMSTSKYDD ÄNDRAT 200022329 KBC53-891 KBC53-892 KBC53-893 KBC53-894 KBC53-895 KBC55-004 PC-429636 PC-454969 PC-454970 PC-465781 PC-466315 PC-466321 PC-466823 PC-466830 PC-479317 PC-493087 PC-494479 PC-495956 PC-496222 PC-503913 PC-700814 PC-720094 PC-731276 PC-736179 PC-736287 PC-736934 RLC52-201 RLC52-211 RLC52-212 RLC52-213 RLC52-214 RLC52-215 RLC52-221 RLC52-222 RLC52-223 RLC52-224 RLC52-225 RLC52-311 RLC52-321 RLC52-322 RLC53-001 RLC53-002 RLC53-003 RLC53-004 RLC53-005 RLC53-006 RLC53-007 RLC53-008 RLC53-009 RLC53-010 RLC53-099 RLC53-	2023-10-12	04:43:04	RLC53-822	3SOLI

HEMLIG

101 RLC53-102 RLC53-103 RLC53-104 RLC53-105 RLC53-106 RLC53-107 RLC53-108 RLC53-109 RLC53-110 RLC53-111 RLC53-112 RLC53-113 RLC53-114 RLC53-115 RLC53-116 RLC53-117 RLC53-118 RLC53-119 RLC53-120 RLC53-121 RLC53-122 RLC53-123 RLC53-124 RLC53-125 RLC53-126 RLC53-127 RLC53-131 RLC53-201 RLC53-202 RLC53-801 RLC53-802 RLC53-803 RLC53-804 RLC53-805 RLC53-807 RLC53-808 RLC53-810 RLC53-811 RLC53-812 RLC53-813 RLC53-814 RLC53-815 RLC53-820 RLC53-821 RLC53-822 RLC53-823 RLC53-824 RLC53-825 RLC53-826 RLC53-827 RLC53-828 RLC53-829 RLC53-830 RLC53-831 RLC53-832 RLC53-833 RLC53-834 RLC53-835 RLC53-836 RLC53-837 RLC53-838 RLC53-839 RLC53-840 RLC53-841 RLC53-842 RLC53-843 RLC53-844 RLC53-845 RLC53-855 RLC53-870 RLC53-871 RLC55-201 RLC55-202 RLC55-203 RLC55-204 RLC55-205 RLC55-206 RLC55-207 RLC55-208 RLC55-209 RLC55-210 RLC55-211 RLC55-212 RLC55-213 RLC56-201 RLC56-202 RLC56-211 RLC56-212 RLC56-213 RLC56-214 RLC56-215 RLC56-216 RLC56-217 RLC56-218 RLC56-219 RLC56-301 RLC56-311 RLC56-312 RLC56-313 RLC56-314 RLC56-315 RLC56-316 RLC56-317 RLC56-318 RLC56-319 RLC56-411 RLC56-412 RLC56-413 RLC58-201 RLC58-202 RLC58-203 RLC58-204 RLC58-205 RLC58-801 RLC58-802 RLC58-803 RLC58-804 RLC58-805 RLC58-806 RLC58-807 000321 000344 000637 000642 001085 001168 001212 0				
HR INFO HÄMTAT OCH SKICKAT TILL: 39-9550( ): [redacted] 6, [redacted] HUDDINGE; *RAPS 74*; BRAND; 33INT; EKIM; 0704375123; 6573053; 1622850	2023-10-12	07:24:23	SYSAWSRV	SYSTEM
MEDDELANDET SKICKAT TILL: 39-6770( ), 39-6770(018416 OLSSON), 39-6770(061163 STENSTRÖM): [redacted] 6, [redacted] HUDDINGE; *RAPS 74*; BRAND; 33INT; EKIM; 0704375123; 6573053; 1622850	2023-10-12	07:51:20	RLC53-821	3DACA
ÅTKOMSTSKYDD ÄNDRAT 200022329 KBC53-891 KBC53-892 KBC53-893 KBC53-894 KBC53-895 KBC55-004 PC-429636 PC-454969 PC-454970 PC-465781 PC-466315 PC-466321 PC-466823 PC-466830 PC-479317 PC-493087 PC-494479 PC-495956 PC-496222 PC-503913 PC-700814 PC-720094 PC-731276 PC-736179 PC-736287 PC-736934 RLC52-201 RLC52-211 RLC52-212 RLC52-213 RLC52-214 RLC52-215 RLC52-221 RLC52-222 RLC52-223 RLC52-224 RLC52-225 RLC52-311 RLC52-321 RLC52-322 RLC53-001 RLC53-002 RLC53-003 RLC53-004 RLC53-005 RLC53-006 RLC53-007 RLC53-008 RLC53-009 RLC53-010 RLC53-099 RLC53-101 RLC53-102 RLC53-103 RLC53-104 RLC53-105 RLC53-106 RLC53-107 RLC53-108 RLC53-109 RLC53-110 RLC53-111 RLC53-112 RLC53-113 RLC53-114 RLC53-115 RLC53-116 RLC53-117 RLC53-118 RLC53-119 RLC53-120 RLC53-121 RLC53-122 RLC53-123 RLC53-124 RLC53-125 RLC53-126 RLC53-127 RLC53-131 RLC53-201 RLC53-202 RLC53-801 RLC53-802 RLC53-803 RLC53-804 RLC53-805 RLC53-807 RLC53-808 RLC53-810 RLC53-811 RLC53-812 RLC53-813 RLC53-814 RLC53-815 RLC53-820 RLC53-821 RLC53-822 RLC53-823 RLC53-824 RLC53-825 RLC53-826 RLC53-827 RLC53-828 RLC53-829 RLC53-830 RLC53-831 RLC53-832 RLC53-833 RLC53-834 RLC53-835 RLC53-836 RLC53-837 RLC53-838 RLC53-839 RLC53-840 RLC53-841 RLC53-842 RLC53-843 RLC53-844 RLC53-845 RLC53-855 RLC53-870 RLC53-871 RLC55-201 RLC55-202 RLC55-203 RLC55-204 RLC55-205 RLC55-206 RLC55-207 RLC55-208 RLC55-209 RLC55-210 RLC55-211 RLC55-212 RLC55-213 RLC56-201 RLC56-202 RLC56-211 RLC56-212 RLC56-213 RLC56-214 RLC56-215 RLC56-216 RLC56-217 RLC56-218 RLC56-219 RLC56-301 RLC56-311 RLC56-312 RLC56-313 RLC56-314 RLC56-315 RLC56-316 RLC56-317 RLC56-318 RLC56-319 RLC56-411 RLC56-412 RLC56-413 RLC58-201 RLC58-202 RLC58-203 RLC58-204 RLC58-205 RLC58-801 RLC58-802 RLC58-803 RLC58-804 RLC58-805 RLC58-806 RLC58-807 000321 000344 000637 000642 001085 001168 001212 0	2023-10-12	08:00:46	RLC53-813	3RILE

HEMLIG

Händelserapport G2023.122663

Ärende

Rapporttyp	Fullständig händelserapport
Rapportansvarig	Patrick Johansson
MSB status	ver 2.00, sänd till MSB 2023-10-17 11:24, godkänd
SOS Ärendenummer	18.15425180.2
Insatsen skall debiteras	Nej
Upprätta RVR-rapport	Nej

Larmuppgifter

Kom det första larmet in som automatlarm (brandlarm, gaslarm eller eCall)?	Nej
Anrop inkom till SOS Alarm	2023-10-12 03:09:31
Samtal besvarat av SOS Alarm	2023-10-12 03:09:47
Förlarm	2023-10-12 03:09:56
Huvudlarm	2023-10-12 03:10:18
Larminformation vid huvudlarm	Brand i byggnad, Radhus

Händelse

Händelse eller uppdrag	Brand
Utlösande händelse, konstaterad på plats	Brand eller brandtillbud i byggnad

Följdolyckor

Den utlösande händelsen orsakade en eller flera följdolyckor av annan typ än den ursprungliga	Nej

Plats

Plats	[redacted] 6 Fastighet: [redacted] SOS typområde: Huddinge - DRH Distrikt, kommun: Huddinge Sankt Mikael, Huddinge
Verksamhet eller utemiljö där händelsen utlöstes	Vanligt boende (inklusive seniorboende)
Bostadstyp	Rad-, par- eller kedjehus
Förtydliga verksamhet eller utemiljö (vid behov)	
Lägenhetsnummer (om det finns)	

HEMLIG

Händelserapport G2023.122663

Byggnad med kulturhistoriskt värde	Nej
Samhällsviktig verksamhet	Nej
Verksamhetsklass enligt Boverkets byggregler, härledd utifrån uppgifter ovan	3A - Bostäder (utom gemensamhetsboenden)

Skador

Personskador (ej egen personal)

Orsakade händelsen någon personskada?	Nej

Egendomsskador

Orsakade händelsen egendomsskador motsvarande minst 1000 kr?	Ja
Beskriv egendomsskadorna (till exempel skadekällan, på vilket sätt egendomen skadades och vilka åtgärder som vidtogs)	Skador på garagets fasad orsakad av brand.

Miljöskador

Orsakade händelsen miljöskada eller befarades saneringsbehov efter avslutad räddningsinsats?	Nej

Störning av samhällsviktig verksamhet

Orsakade händelsen störning av samhällsviktig verksamhet?	Nej

Beslut

Inleddes en räddningsinsats enligt 1 kap. 2 § LSO?	Ja

Beslut

LSO 1:2 Räddningsinsats inledd	2023-10-12 03:16 Brand i parhus beslutsfattare: EA
LSO 1:2 Räddningsinsats avslutad	2023-10-12 05:57 Brand släckt beslutsfattare: EA

HEMLIG

Händelserapport G2023.122663

Ägare eller nyttjanderättshavare underrättades om behovet av bevakning, restvärdeskydd, sanering och återställning (3 kap. 9 § LSO)	Nej
Räddningstjänsten bevakade egendom på ägarens eller nyttjanderättshavarens bekostnad efter att räddningsinsatsen avslutats (3 kap. 9 § LSO)	Nej

Resurser

Räddningsledare från statlig räddningstjänst	Nej

Samverkan

Fanns polis på plats under räddningsinsatsen?	Ja
Fanns ambulans på plats under räddningsinsatsen?	Ja
Deltog andra resurser i räddningsinsatsen?	Nej

Innan räddningstjänstens ankomst

Försökte någon släcka branden innan räddningstjänstens ankomst?	Ja
Släckförsök	Släcka med handbrandsläckare, begränsade
Försökte någon begränsa skador eller rädda människor på annat sätt innan räddningstjänstens ankomst?	Nej

Brand eller brandtillbud

Brand eller brandtillbud i byggnad

Startade branden i fristående komplementbyggnad?	Nej
Utrymme där branden startade	Utanför byggnaden

HEMLIG

Händelserapport G2023.122663

Antal våningsplan ovan mark i den byggnad där branden startade (inklusive markplan)	2
Brandens startvåning (markplan = 1)	1
Startvåning gick inte att bedöma	Nej

Brandvarnare i anslutning till platsen där branden startade

Brandvarnare fanns i anslutning till platsen där branden startade	Vet inte

Sprinkler eller annat fast släcksystem i utrymmet där branden startade

Sprinkler eller annat fast släcksystem fanns i utrymmet där branden startade	Nej

Uppgifter om brandens uppkomst

Objekt som först antändes eller riskerade antändas	Brandfarlig vätska eller gas
Precisera annat objekt	Bensin
Värmekälla	Gick inte att bedöma

Orsak

Förmodad huvudorsak	Mänsklig handling (eller utebliven handling)
Bedömning av avsikt	Händelsen förmodas vara avsiktlig
Ursprunglig bedömning av objekt som först antändes, värmekälla eller huvudorsak har uppdaterats efter utredning	Nej
Beskriv orsaker och händelsens förlopp innan räddningstjänstens ankomst	**RC:** Larm via 112. Brand i radhus/jos *01K3:JOS, 2023-10-12 02:49*

Efter räddningstjänstens ankomst

Utrymning

Genomförde polisen eller räddningstjänsten en utrymning?	Ja
Uppskattat antal personer som utrymdes	20

Brand eller brandtillbud

HEMLIG

Händelserapport G2023.122663

Brann det med lågor vid räddningstjänstens ankomst?	Nej

Brand i byggnad

Brandens slutliga omfattning	I det objekt som först antändes
Rökspridning	Ingen

Släckåtgärder

Utförde räddningstjänsten några släckåtgärder?	Ja
Släckmetoder	Handbrandsläckare
Handbrandsläckare	Pulver

Personligt skydd

Användes andningsapparat?	Nej

Åtgärder vid brand i byggnad

Brandgasventilering (inte rökventilering)

Ventilerade räddningstjänsten brandgaser under räddningsinsatsen?	Nej

Höjdfordon

Användes höjdfordon vid insatsen?	Nej

Räddningstjänstens stegar

Användes någon av räddningstjänstens stegar?	Nej

Drönare

UAS (behörig drönare) användes under insatsen	Nej

Riskbedömning av arbetsmiljön

Beskrivning

Beskriv händelseförloppet och insatsens genomförande

238-3080
8180 på plats vid min ankomst som avvek efter ca 10 minuter då det var lugnt på plats.

Etablerade kontakt med polisens yttre befäl och skapade samverkan på skadeplats. Branden hade släckts av boende/grannar och eftersläcktes av Huddinges personal. Under insatsen upptäcktes en väska och en 5 liters dunk med bensin ca 3-4 meter från branden. Polisen klassade väskan som farligt föremål och styrkan backade och området spärrades av. Polisens bombgrupp larmades ut till plats för kontroll av väskan.

Efter ca 20-30 minuter upptäckte personalen från Huddinge att branden återantänds och tagit sig i konstruktionen. Styrkan släcker branden samt öppnar upp och frilägger en del av garagets fasad. Styrkan var medveten om risken med väskan och fick order om att jobba snabbt och säkert.

HEMLIG

Händelserapport G2023.122663

Polisens bombgrupp anländer till plats och utrymning av boenden i husen bredvid och mittemot påbörjades. Huddinge styrkan var behjälplig med utrymningen.

Det visade sig att väskan var tom och en sista kontroll och dokumentation gjordes innan avslut av insats. //EA

237-8710/30: Brytpunkt Utsäljeleden./AG

8180: Anländer till platsen och upprättar ledningsplats med sjukvården på Utsäljeleden. Tar sedan kontakt med HU/8110. Får veta att det inte är någon brand längre men att polis har spärrat av då det finns en väska som bedöms som farlig i anslutning till huset. Jag tar kontakt med polisens platschef och stämmer av vilka åtgärder som är aktuella. Får då veta att en polisinsatschef är på väg från norra Stockholm och att man planerar att utrymma byggnaderna för att sedan låta bombtekniker undersöka väskan. Jag konstaterar då att polisen har initiativrätt och att läget är statiskt med en planerad tidshorizont på 3-4 timmar. Bedömer då att det inte finns någon anledning att ha de resurser på plats som initialt har larmats. Avvecklar då BK och BO från platsen och lämnar över till 3080 då bedömningen är att det inte finns något behov av utökad ledning på plats. 3080 får i uppdrag att samråda med polis och bistå med den hjälp vi kan erbjuda. Efter att explosionsrisken är avvärjd ska en noggrann dokumentation av händelsen genomföras. Innan jag lämnar gör jag en avstämning men RVL som bedömer det som att det inte är aktuellt att agera då skadorna inte är akuta och kan åtgärdas nästkommande dag. Får i samband med detta ett nytt ärende och lämnar platsen. //PA

01K3:PA, 2023-10-17 11:19

Utvärdering

Skadebegränsande effekt

Tid från ankomst tills insatsen fick skadebegränsande effekt (minuter)	0

Väder

Påverkade vädret händelseförloppet eller räddningsinsatsens genomförande?	Nej

Komplikationer

Fördröjdes eller försvårades räddningsinsatsen?	Ja
Orsak	Annan orsak
Precisera annan orsak	Misstänkt farligt föremål i nära anslutning till brand.
Uppskattad fördröjning (minuter)	2
Beskriv komplikationerna	En väska som misstänktes innehålla en bomb låg i nära anslutning till branden

Utvärdering för egen organisation

Utvärdering för egen organisation	

Lärdomar för svensk räddningstjänst

HEMLIG

Händelserapport G2023.122663

Finns det några lärdomar från händelsen eller räddningsinsatsen som bör spridas inom svensk räddningstjänst?	Nej

Bedömning av behov av tillsyn enl MSBFS 2021:8 7§

Finns det behov av att genomföra tillsyn av byggnad(er)/anläggning(ar) som omfattats av insatsen?	Nej

Polisen

PM

Brottstid

Signerad av

Signerad datum

Enhet	Diarienr
Region Stockholm, Grova brott 5 PO Sthlm Nord	5000-K1281230-23

Uppgiftslämnare	Datum	Tid
Nyholm, Susann	2023-11-06	11:10

Beslag verkställt	Material för analys
Nej	Nej

Mottaget	Mottaget datum	Tid

Sätt på vilket uppgift lämnats

Upprättad av
Susann Nyholm

Uppgiften avser
Brottstid

Uppgift
I anmälan står brottstid som 03:10.

HR påbörjades klockan 03:12
I chatt skriver misstänkt "det är gjort" klockan 03:14
I övervakningsfilm från [redacted] 3 som filmar när det börjar brinna kan man se att klockan är 02:58:34 när det börjar brinna. Bildex som säkrade filmen jämförde tiden med aktuell tid och tidsdifferensen var endast 2 sekunder.

Brottstid borde vara istället 02:58.

/pa Nyholm i tjänst

Polisen

PM

PM Nyköping

Signerad av

Signerad datum

Enhet	Diarienr
Region Öst, BF-IGV 4 LPO Nyköping	5000-K1281230-23

Uppgiftslämnare	Datum	Tid
Johansson, Amanda	2023-10-21	23:33

Beslag verkställt	Material för analys
Nej	Nej

Mottaget	Mottaget datum	Tid

Sätt på vilket uppgift lämnats

Upprättad av
Amanda Johansson

Uppgiften avser

Uppgift
Polis stoppar och kontrollerar personbil YSO401 på Lenningsväg i Nyköping (INGO macken), i bilen sitter tre stycken personer. Föraren av bilen heter Henrik Olsen, passagerare vänster bak Oscar Rydman och höger bak sitter Oliver Duré.

Stoppet går lugnt till, alla tre får en varsin polis att prata med och känslan är att de inte hinner prata ihop sig. De två yngre killarna i baksätet upplevs väldigt nervösa, händer som skakar och blir skakiga på rösten vid frågor om vart de har varit och vart de nu ska.

Polis söker igenom bilen PL 20 och PL 19 på samtliga i bilen. Vid visitationerna av de tre personerna, tar polis ut en efter en och plockar av deras mobiltelefoner och tillhörigheter och lägger på sätena som personerna sitter på. Henriks mobiltelefon som tas i beslag (BG122228-2) läggs i en mugghållare mitten på förarsidan. Olivers mobiltelefon som han hade i knät vi stoppet lades på passagerarsidan höger bak på sätet (BG122221-3) detta är i Iphone. Oliver har en axelväska i märke GUCCI som han hade på sig, i den har han två stycken mobiltelefon en Iphone (BG BG122221-2), och en Google telefon (BG 122221–1). Oscars mobiltelefon lades på passagerarsidan vänster baksäte, det är en Iphone (BG122228-1) även denna tas i beslag.

Vid samtal med Henrik som är förare är hans familjehem åt Oliver, Oliver har bott hos Henrik i två veckor. Oscar är en vän till Oliver som bor i Bro, han hade mött upp Henrik och Oliver vid Heron City där de kollade på bio tillsammans. Oscar skulle följa med Oliver och Henrik hem till Nyköping för att han skulle sova hemma hos Henrik och umgås.

Oliver grips på platsen av polis med anledning av brottet, mobiltelefoner tas i beslag. Även de två andras mobiltelefoner tas i beslag med anledning av att utredningen ska kunna fortsättas utredas på bästa sätt.

I tjänsten
054897

Polisen

PM

Samtal med misstänkt i samband med fordonsstopp

Signerad av

Signerad datum

Enhet	Diarienr
Region Öst, BF-IGV 3 LPO Katrineholm	5000-K1281230-23

Uppgiftslämnare	Datum	Tid
Lindau, Jonathan	2023-10-21	22:49

Beslag verkställt	Material för analys
Nej	Nej

Mottaget	Mottaget datum	Tid

Sätt på vilket uppgift lämnats

Upprättad av
Jonathan Lindau

Uppgiften avser
Samtal med misstänkt i samband med fordonsstopp

Uppgift
Jag, Polisman biträder ett fordonsstopp på bensinmack Ingo Lennings väg. Mina kollegor har precis initierat och påbörjat fordonsstoppet när jag kommer fram. Jag går fram till passageraren som sitter höger bak i bilen. Jag etablerar kontakt med passageraren höger bak och för ett kortare samtal med honom. Efter att beslut tagits att samtliga i bilen ska kliva ut för vidare kontroll så ber jag passageraren höger bak som heter Oliver att tömma sina fickor och lägga sin axelväska på sätet. Oliver tar av sig sin axelväska och placerar på sätet, väskan ser ut att vara av märket Gucci, mörk väska med röda detaljer. Han placerar även en svart Iphone på sätet, telefonen låg i hans knä vid inledningen av kontrollen. Därefter så följer Oliver med mig ut ur bilen där vi fortsätter vårt samtal ostört.

Jag ställer frågan till Oliver om han har något i fordonet som han färdats i som är olagligt. Oliver svarar att han har tre telefoner i bilen som är hans. Vi för ett samtal kring telefonerna och kan tillsammans konstatera att det inte är olagligt att inneha flera mobiltelefoner om det är hans egna telefoner. Samtalet fortsätter där vi samtalar om Olivers dag, hans förflutna och hans framtidspalaner.

Oliver har ett gott bemötande under hela kontrollen, han informeras fortlöpande av mig under kontrollen om polisens åtgärder på plats.

I Tjänst, Pa. Lindau

Polisen

Tjänsteanteckning

Förhör ute på plats

Signerad av

Signerad datum

Enhet	Diarienr
Region Stockholm, Grova brott 5 PO Sthlm Nord	5000-K1281230-23

Uppgiftslämnare	Datum	Tid
Gäfvert, Alexander	2023-10-22	11:58

Beslag verkställt	Material för analys
Nej	Nej

Mottaget	Mottaget datum	Tid

Sätt på vilket uppgift lämnats

Upprättad av
Alexander Gäfvert

Uppgiften avser
Förhör ute på plats

Uppgift

Jag ställde en fråga till Oliver redan ute på plats och detta skrevs in som ett förhör. Oliver delgavs sina rättigheter och informerades om att det är ett förhör och att han inte behöver svara på frågor eller uttala sig. Därefter ställde jag en fråga om PIN-kod till hans tre telefoner. Oliver ville inte uttala sig. Förhöret avslutades.
I förhöret delgavs ingen misstanke.

Jag valde medvetet att det inte fanns tid att underrätta soc eller vårdnadshavare innan jag ställde den här frågan på grund av fara i dröjsmål. Anledningen till detta är att i vissa appar och telefoner finns så kallad "brinntid" på meddelanden i chattar. Dessa kan vara inställda på 5 min, 10 min, en timma osv, det kan vara lite olika. Chattar är ofta avgörande bevisning i vissa ärenden och av erfarenhet har vi sett att dessa meddelanden försvinner snabbt, antingen på grund av brinntid eller att någon som fått kännedom om stoppet fjärraderar telefoner för att skydda den misstänkte eller skydda sig själv.

Att vänta flera timmar tills ett regelrätt förhör hålls är riskabelt då viktig bevisning riskerar att gå förlorad.

Polisen

PM

Kontroll av telefonnummer 5049

Signerad av

Signerad datum

Enhet	Diarienr
Region Stockholm, Grova brott 5 PO Sthlm Nord	5000-K1281230-23

Uppgiftslämnare	Datum	Tid
Calmvik, Axel	2023-11-30	09:11

Beslag verkställt	Material för analys
Nej	Nej

Mottaget	Mottaget datum	Tid

Sätt på vilket uppgift lämnats

Upprättad av
Axel Calmvik

Uppgiften avser

Uppgift

Undertecknad och Insp Gäfvert kommer till fordonskontrollen av YSO401 den 21/10 i Nyköping efter att dom tre i bilen har tagits ut för kontroll. I bilen ligger flera telefoner kvar i baksätet. För redovisning av vilka telefoner som tillhörde Oliver respektive Oscar se pm från Pa Johansson samt Pa Lindau.

Insp Gäfvert testar att ringa telefonnumret som slutar på -5049 för att kontrollera om den telefonen finns i YSO401 (se film i FILIP). Det börjar då ringa i den enda Goggle Pixel telefonen som finns i baksätet. Denna telefon kopplas till Oliver genom tidigare nämnda PM.

I tjänsten
Pa Axel Calmvik

Polisen

PM

ID Mohan Akhter Preem Saltsjö-Boo

Signerad av

Signerad datum

Enhet	Diarienr
Region Stockholm, Grova brott 5 PO Sthlm Nord	5000-K1281230-23

Uppgiftslämnare	Datum	Tid
Johnsson, Roger	2023-10-19	12:48

Beslag verkställt	Material för analys
Nej	Nej

Mottaget	Mottaget datum	Tid

Sätt på vilket uppgift lämnats

Upprättad av
Roger Johnsson

Uppgiften avser
Identifiering av Mohan Akhter på Preem Saltsjö-Boo

Uppgift

Jag Krinsp Roger Johnsson har varit med på flera förhör i annat ärende 5000-K1296825-23 med den där anhållne och numer häktade misstänkte Mohan Akhter född 2008.

Jag har i det här ärende tittat på den övervakningsfilm som visar en person som 2023-10-12 och enligt filmens klocka 02:15 (faktisk tid 01:15) och framåt, visar en person som tankar en röd dunk som han burit till Preem-macken i Saltsjö-Boo i en mörk väska. Filmens klocka visar en timme senare än faktisk tid. Detta konstaterades vid filmsäkring. Se PM.

Min uppfattning är att jag helt säkert kan säga att personen på filmen som tankar aktuell röd dunk, är Mohan Akhter född 2008 och är den person jag träffat nyligen flera gånger i förhörssituationer i det andra ärendet.

Se bilaga med filmklipp.

/Krinsp Roger Johnsson

Bilaga

Filmklipp Mohan Ahkter Preem

Bilaga till PM 2023-10-19 12:48, diarienr 5000-K1281230-23

Beskrivning

HEMLIG

Filmklipp övervakningsfilm Preem Saltsjö-Boo.

HEMLIG

//Krinsp Roger Johnsson 2023-10-19

HEMLIG

Polisen

PM

Datum 2023-10-19

Infoklass Ej klassad

Diarienr (åberopas) 5000-K1281230-23

Polismyndigheten
Polisregion Stockholm
Stockholm Nord
Susann Nyholm

PM - Övervakningsfilm PREEM Saltsjö-boo

Övervakningsfilm har säkrats från PREEM i Saltsjö-Boo med anledning av att det finns ett kortköp gjort av misstänkt Mohan 2023-10-12, kl 01:17.

När filmen hämtades in kunde det konstateras att filmens klocka visar en timme efter realtid.

Mohan har precis kommit till PREEM. Filmens klocka visar då 02:15:47 (01:15:47 realtid). Mohan tar fram en röd dunk ur en mörk medhavd väska. Han skruvar av locket till dunken och ställer ner den på marken.

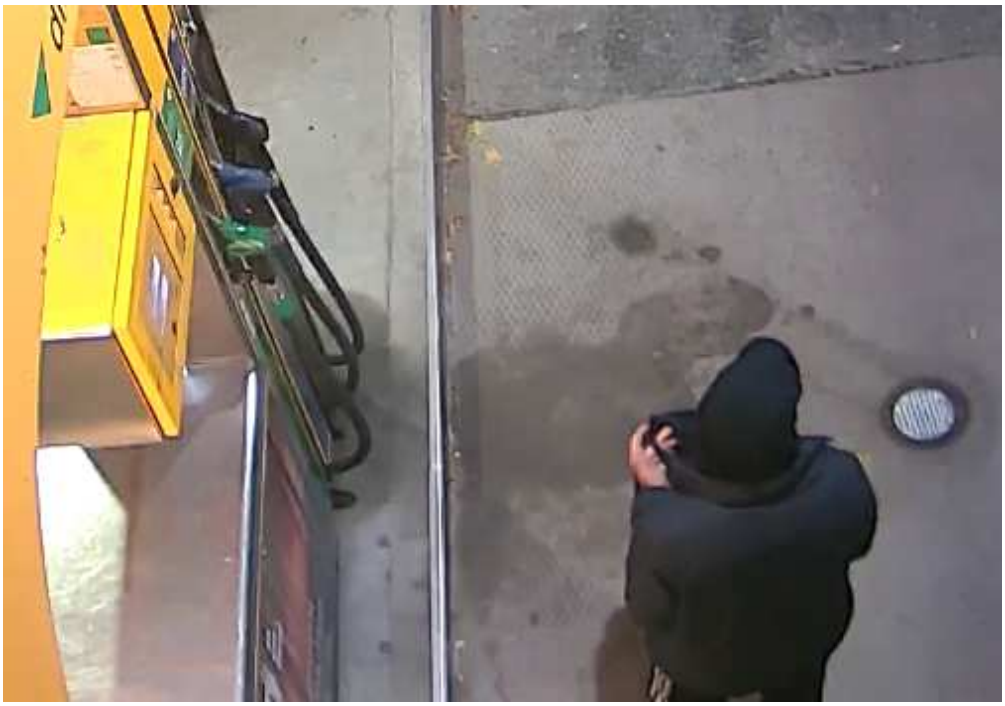

HEMLIG

HEMLIG

Mohan går fram till betalterminalen och stoppar in ett kort i den. Filmens klocka visar då 02:16:10 (01:16:10 realtid).

HEMLIG

Mohan tar fram en mobiltelefon ut höger byxficka. Han bläddrar på den och trycker sedan på knappsatsen på betalterminalen.

HEMLIG

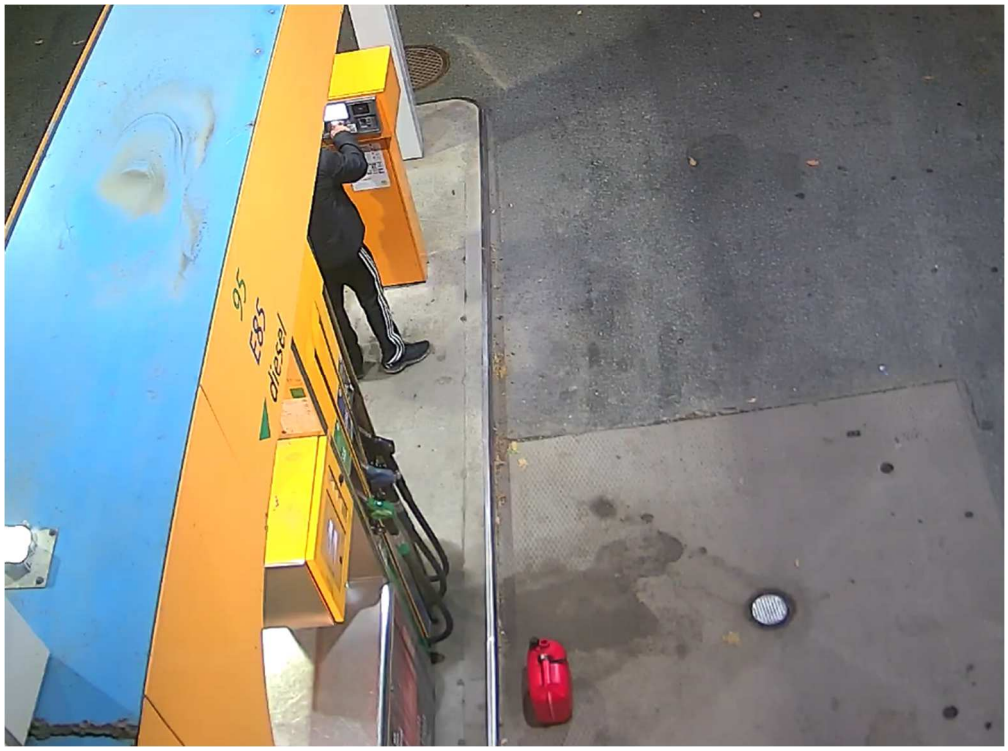

Mohan ser ut att titta efter vilka typer av drivmedel som finns att välja mellan. Han går sedan tillbaka till betalterminalen och trycker en sista gång.

HEMLIG

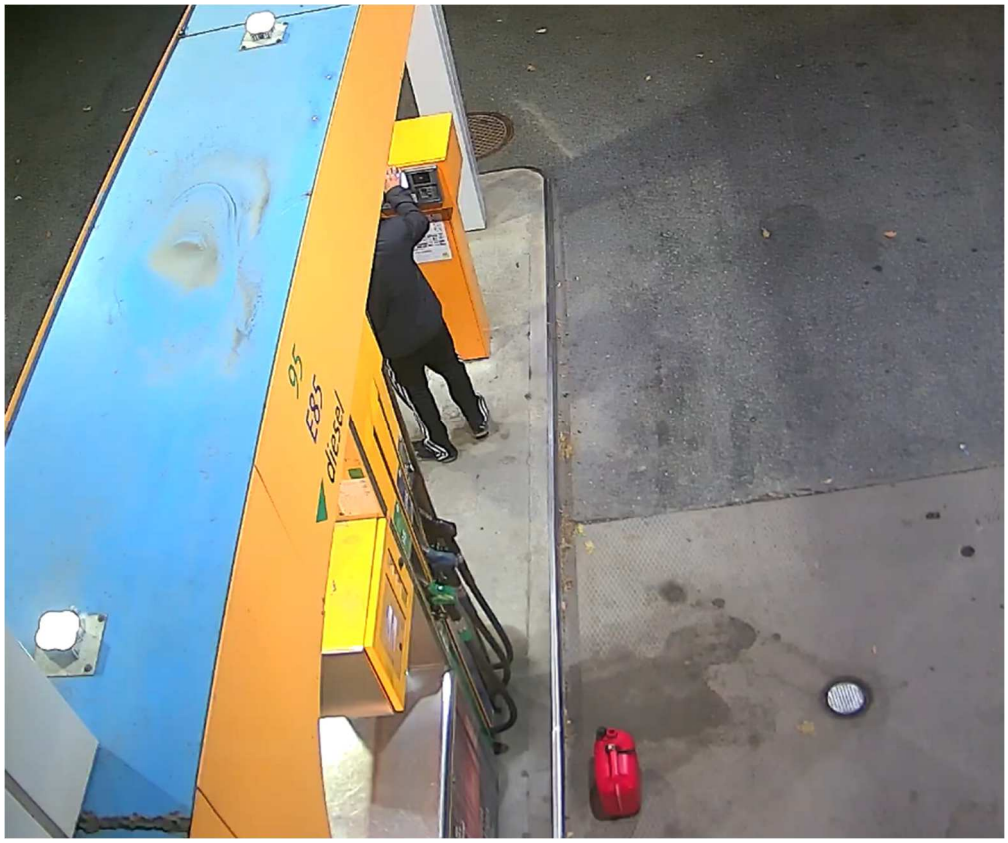

Mohan väljer pump och fyller dunken med vad som ser ut att vara E85. Filmens klocka visar 02:17 (01:17 realtid). Själva påfyllningen av dunken pågår under cirka 35 sekunder.

HEMLIG

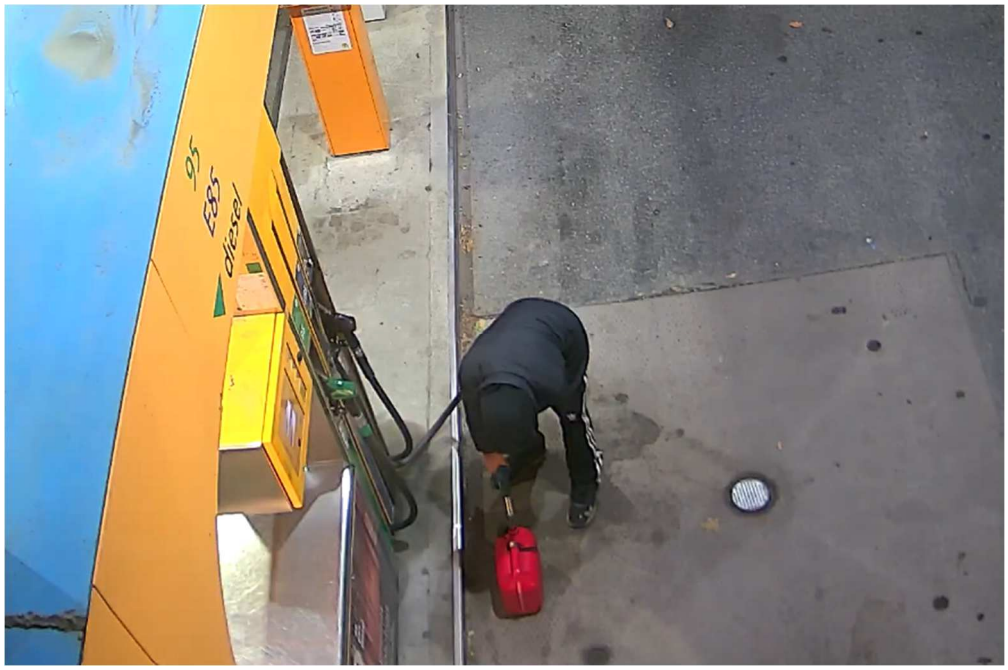

Då Mohan tankat klart och satt tillbaka locket på dunken, tar han fram ett papper och torkar runt locket på dunken.

Mohan lyfter sedan dunken och försvinner ur bild cirka 20 sekunder. Han syns sedan återigen i bild och bär då på en mörk väska i höger hand. Filmens klocka visar då 02:18:51 (01:18:51 realtid).

Susann Nyholm
Utredare

Tel: 0739101037
susann.nyholm@polisen.se

Polisen

PM Preem kvitto Etanol

HEMLIG

Datum

2023-10-24

Infoklass

MHS

Diarienr (åberopas)

5000-K1281230-23

Polismyndigheten
Finansiell Utredning
Stockholm PO Nord

Preem kvitto etanol

Med anledning till att Mohan Akhter har ett kortköp från Preem i Saltsjö-Boo 2023-10-12 klockan 01:17 har Preem kontaktats för att få information om vad som köpts. Det konstateras på det mottagna kvittot från Preem att etanol har införskaffats och att tiden och beloppet på kvittot stämmer överens med Mohans kontoutdrag.

Utklipp från Mohans kontoutdrag hos Nordea

Transmission Datetime	Merchant ID	Merchant Name	PoS ID	Billing Amount
2023-10-12 01:16:20	9624552	PREEM SALTSJÞ-BOO SE	51224022	2 000,00
2023-10-12 01:17:43	9624552	PREEM SALTSJÞ-BOO SE	51224022	181,59

Kvitto från Preem.

```
          Preem Nacka Klintvägen
Klintvägen 1            132 41 Saltsjö-Boo
TEL:: 020-450450          ORG: 556072-6977
23-10-12 01:17                    T02-1125

                  KVITTO
Pump nr 4
ETANOL                           181,59 kr
Volym 11,50 l
Pris 15,79 kr

          Totalt                 181,59 kr
          Varav moms              36,32 kr

VISA
Butiksnr: 9624552
TerminalId: 51224022
23-10-12 01:17:04

Personlig kod
XXXXXXXXXXXX8879
VISA ELECTRON
KONTAKTLÖS

KA1 3 002 SWE 3052 603430
Ref.nr: 000022064850
AID: A0000000032010
TVR: 0000000000


              TACK FÖR BESÖKET
               VÄLKOMMEN ÅTER;
```

Polisen

PM

PM taxiresor 12 oktober

Signerad av

Signerad datum

Enhet	Diarienr
Region Stockholm, Grova brott 5 PO Sthlm Nord	5000-K1281230-23

Uppgiftslämnare	Datum	Tid
Högström, Johan	2023-11-07	13:19

Beslag verkställt	Material för analys
Nej	Nej

Mottaget	Mottaget datum	Tid

Sätt på vilket uppgift lämnats

Upprättad av
Johan Högström

Uppgiften avser

Uppgift

Se bilaga.

HEMLIG

Polisen

PM

Datum 2023-11-07

Infoklass Ej klassad

Diarienr (åberopas) 5000-K1281230-23

Sektionen för grova brott
Polisområde Stockholm nord
Region Stockholm

All information gällande taxibokningar i denna PM är inhämtad från taxibolaget UberX.

Den 12 oktober beställs två taxiresor från nummer +90 5348332684. Beställarens namn är Alex Adam och taxibolaget heter UberX.

Taxichaufför Abdullahi Geilani Osman har kört taxibil med registreringsnummer WGS 682 och hämtat upp en person den 12 oktober kl. 02:22:09. Platsen för upphämtning ligger på Korsbergavägen cirka 50-100 meter från Jettz Burger som har adressen Korsbergavägen 1, Saltsjö-boo. GPS-koordinaterna för upphämtningsplatsen är: 59.31557 18.234102. Nedan visas en kartbild från Google Maps där den röda pricken visar den exakta upphämtningsplatsen. Gul ring på kartan visar en Preem-mack som ligger på Klintvägen 1 i Saltsjö-boo. På övervakningsfilm från denna mack syns Mohan Akhter tanka en dunk med drivmedel 2023-10-12 kl. 01:17.

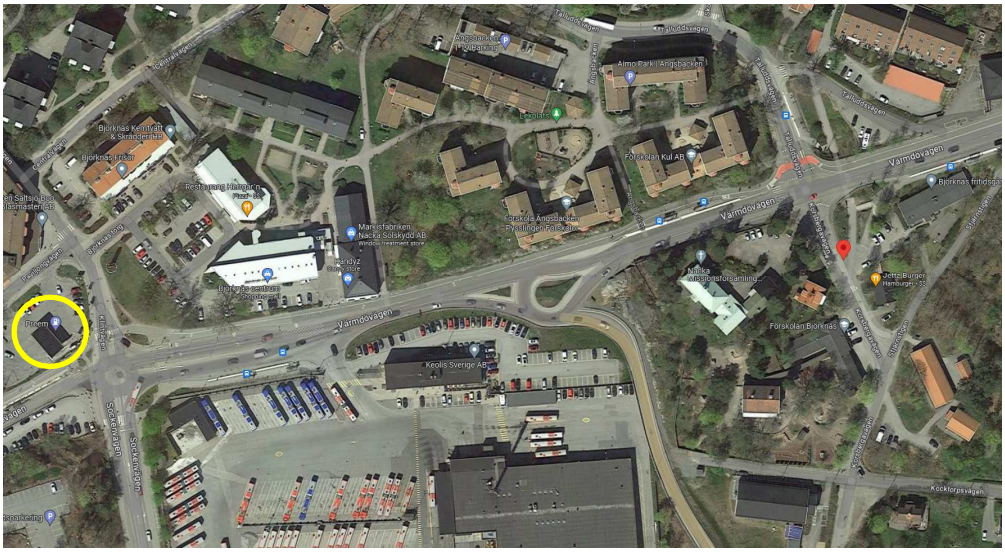

Taxibil WGS 682 med förare Abdullahi Geilani Osman kör från upphämtningsplatsen på Korsbergavägen i Saltsjö-boo till Furuvägen 13 i Segeltorp. Taxin bokas till [redacted] 4 i Segeltorp, men den faktiska avlämningsplatsen är Furuvägen 13 i Segeltorp den 12 oktober kl.02:44:56.

HEMLIG

[redacted]

Blått kryss visar adress [redacted] 4, d.v.s. den destination dit taxin var beställd till. Röd prick på kartan visar adressen [redacted] (GPS-koordinater [redacted]) i Segeltorp där taxin lämnar av personen. Rött kryss visar adressen [redacted] 6 där mordbranden inträffade.

Den andra resan är även den bokad via nummer +90 5348332684 och Alex Adam. Taxibolaget den bokas hos är UberX. Resan bokas till adress [redacted] i Segeltorp (GPS-koordinater [redacted]). Taxiförare Mohammad Al Khateeb med taxibil SBF57J hämtar upp personen den 12 oktober kl.03:09:12 på adressen [redacted] och kör sedan till Korsbergavägen i Saltsjö-boo (GPS-koordinater 59.31549 18.23404). Personen släpps av 12 oktober kl. 03:28:30 på Korsbergavägen.

[redacted]

HEMLIG

Den röda pricken på kartan ovan visar adressen Nydalsvägen 5 där taxin hämtade upp personen kl.03:09:12. Det röda krysset visar [redacted] 6 där mordbranden anlades.

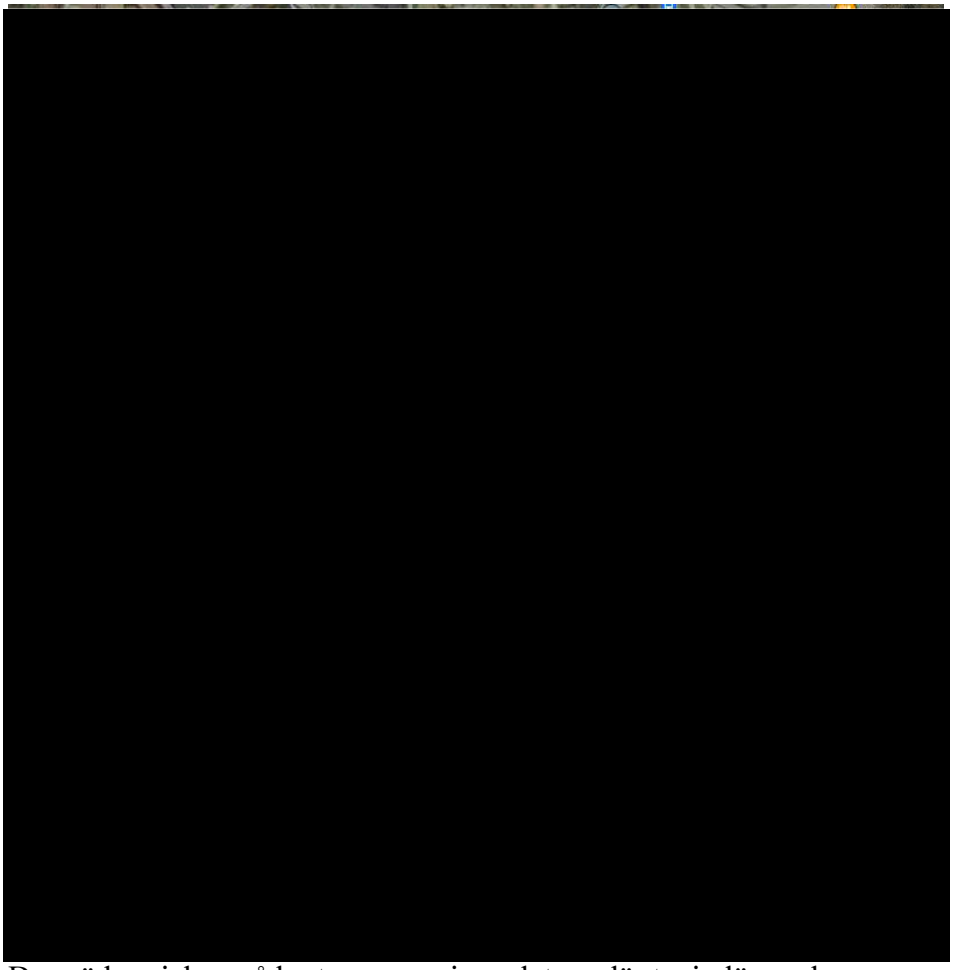

Den röda pricken på kartan ovan visar platsen där taxin lämnade av personen kl. 03:28:30 på Korsbergavägen. Det gula krysset på kartan visar platsen där Mohan Akhters pappa bor.

Sammanfattning taxiresor

Taxiförare Abdullahi Geilani Osman har genomfört en körning med taxibil WGS682 från Korsbergavägen i Saltsjö-boo till [redacted] i Segeltorp. Han hämtar kund den 12:e oktober kl.02:22:09 och lämnar av kund kl.02:44:56

Taxiförare Mohammad Al Khateeb har genomfört en körning med taxibil SBF57J från [redacted] i Segeltorp till Korsbergavägen i Saltsjö-boo. Han hämtar kund den 12 oktober kl.03:09:12 och lämnar av kund kl.03:28:30.

I tjänsten, pa Högström, 2023-11-07

Polisen

PM Taxibokningar Kardo Fatah

Signerat av

Signerat datum

Enhet	Diarienr
Region Stockholm, Grova brott 5 PO Sthlm Nord	5000-K1281230-23

Originalhandlingens förvaringsplats	Datum	Tid
	2023-11-02	15:10

Involverad personal	Funktion
Niklas Kastevik	Uppgiftslämnare

Berättelse

reviderad 2024-02-05

HEMLIG

Polisen

PM

Datum 2023-11-02

Infoklass Högt skyddsvärde

Diarienr (åberopas) K1281230-23

Polismyndigheten
Polisregion Stockholm
Polisområde Stockholm Nord
Finansiell utredning

PM Taxi

Kardo Fatah har den 12:e oktober betalt två stycken Uber-resor som genomförts mellan kl 02:22 och 03:29 som nedan redovisas. Kardos BankID har vid dessa tillfällen kopplat upp i närtid till taxiresorna men med positionering förhållandevis långt bort från där resorna ägt rum.

Enligt Ica Banken är kortbetalningarna för Uber godkända med BankID och har godkänts med hjälp av Mastercard Identity Check.

I *bilaga Taxi* framgår att resorna har beställts (Request Local Timestamp) 2023-10-12 kl 01:58:24 samt 2023-10-12 kl 03:01:14 vilket är 1 sekund efter betalningarna på Icakonto har gjorts.

Kontoutdrag från Kardos Icakonto.

Resin-dex	Tidpunkt	Belopp	Transkategori	MP
1	2023-10-12 01:58:23	-252,00 kr	Korttransakt-ion	UBER TRIP HELP.UBER.COM
2	2023-10-12 03:01:13	-243,00 kr	Korttransakt-ion	UBER TRIP HELP.UBER.COM

Bankid Signering från Oppegårdsstråket 1B, Sollentuna[1]

Tidpunkt	Typ av använd-ning	BankID an-vänts mot	Latitud	Longitud	Precision
2023-10-12 01:58:17	Signa-ture	ICA Banken AB RO-BUST 01	59,427254	17,946866	14,541366
2023-10-12 03:01:08	Signa-ture	ICA Banken AB RO-BUST 01	59,427254	17,946866	14,541366

[1] Kardo Fatah är folkbokförd [redacted] 191 61 Sollentuna vilket är ca [redacted]

Resa 1 och 2[2]

Resor med Uber 2023-10-12 mellan klockan 02:22-03:29 samt uppkoppling med Kardo Fatahs BankID under närliggande tid.

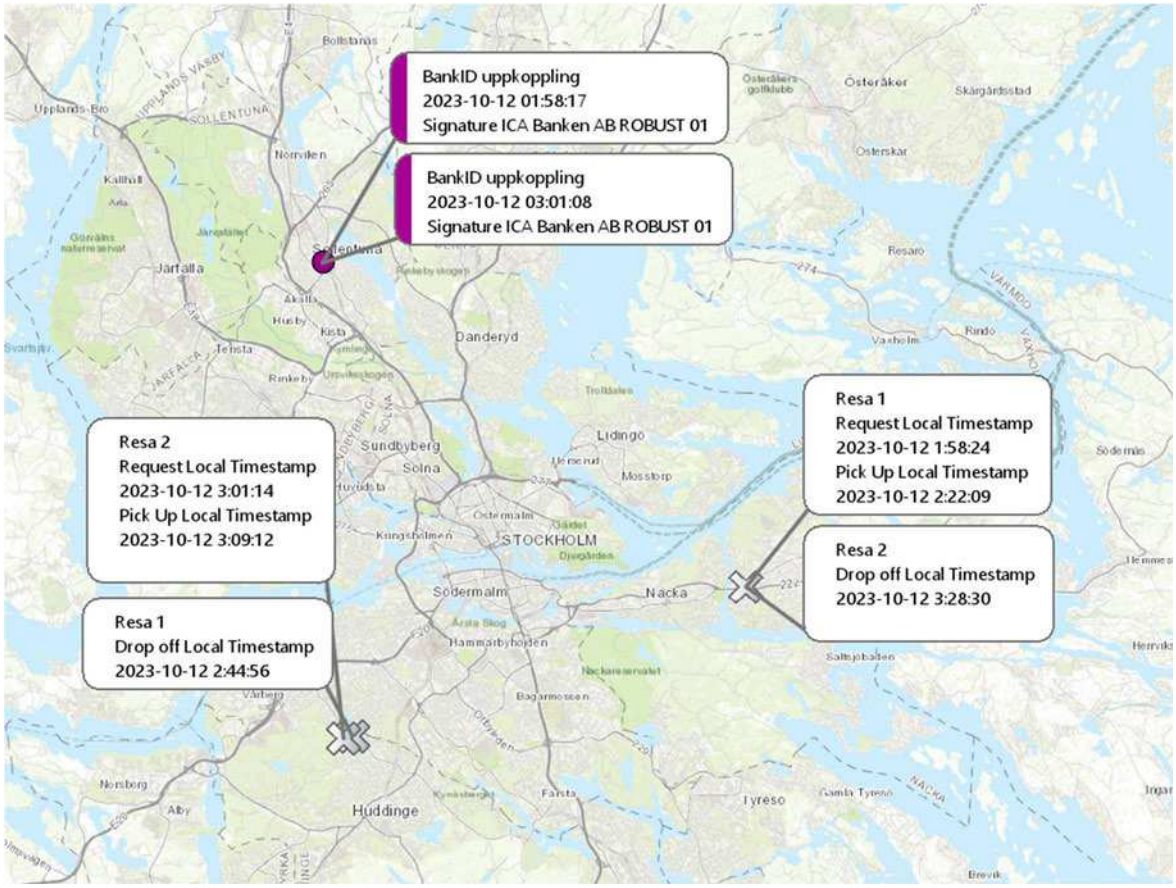

[2] Se bilaga Taxi för upphämtning- och avlämningsadress.

HEMLIG

Enligt uppgifter från Uber så kan vi se att själva beställningarna sker av en Alex Adam via en IP adress i Tunisien.

Uppkoppling via Uber appen enligt uppgifter från UBER:

client_name	utc datum	utc_time	lat	lng	original_ip	Svensk tid
Alex Adam	2023-10-11	23:58:00	36.40706	10.56624	102.107.14.63	01:58:00
Alex Adam	2023-10-12	01:01:00	36.40706	10.56622	160.156.65.239	03:01:00

Lat 36.40706 Lng 10.56624

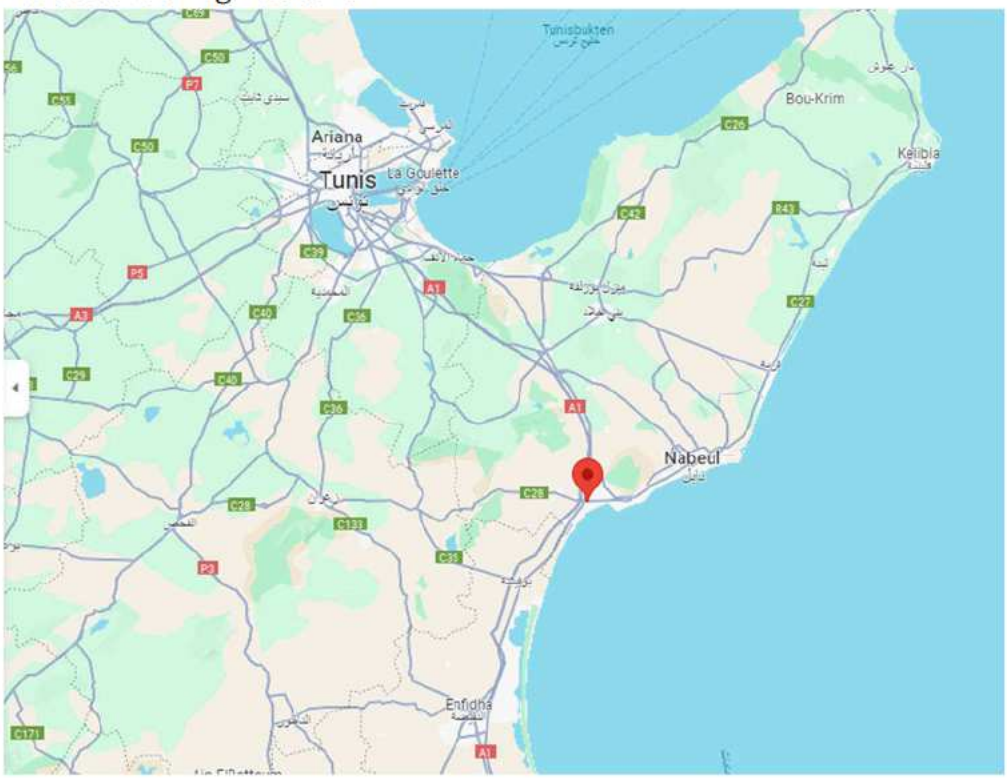

HEMLIG

Polisen

Bilaga Taxi

Datum
2023-11-02

Informationsklass
HS

Diarienr (åberopas)
K1281230-23

Resa	Request Local Timestamp	Pick Up Local Time	Drop off Local Time	Adress inputted Pick up	Adress Actual pick up	Adress inputted drop off	Adress Actual Drop off
1	2023-10-12 1:58:24	2023-10-12 2:22:09	2023-10-12 2:44:56	Korsbergavägen 1, 132 43 Saltsjö-boo	Korsbergavägen 1, 132 43 Saltsjö-boo	[redacted] 4, 141 73 Segeltorp	[redacted], 141 73 Segeltorp
2	2023-10-12 3:01:14	2023-10-12 3:09:12	2023-10-12 3:28:30	[redacted] 5, 141 73 Segeltorp	[redacted], 141 73 Segeltorp	Korsbergavägen 1, 132 43 Saltsjö-boo	Korsbergavägen 1, 132 43 Saltsjö-boo

Resa	Service Used	Rider Name	Rider Email	Rider Phone	Status	Timezone	Pick Up Local Timestamp	Request Local Timestamp	Drop off Local Timestamp
1	UberX Saver	Alex Adam	byz4ppw2yx@privaterelay.appleid.com	5348332684	completed	Europe/Stockholm	2023-10-12 2:22:09	2023-10-12 1:58:24	2023-10-12 2:44:56
2	UberX Saver	Alex Adam	byz4ppw2yx@privaterelay.appleid.com	5348332684	completed	Europe/Stockholm	2023-10-12 3:09:12	2023-10-12 3:01:14	2023-10-12 3:28:30

HEMLIG

Polisen

Polismyndigheten
Stockholm Nord

PM – Övervakningsfilm [redacted]

Övervakningsfilm har inhämtats från [redacted] 3, Segeltorp i syfte att se om det finns information på filmen som är till hjälp för utredningen. Tiden på övervakningsfilmen visar 2 sekunder efter realtid. I detta PM kommer realtiden att skrivas ut.

Kamera DCS-8600LH klockan 02:58:29, filmklipp: 51299369_2023-10-12_02-58-34.mp4

Okänd person står och tittar på vad som ser ut att vara en liten brand. Detta är på framsidan av huset vid entrén. Till höger om branden står husägarnas bil parkerad.

HEMLIG 2

Polisregion Stockholm

Branden tar sig och den okända personen hoppar bakåt som att denne inte var beredd på att branden skulle ta sig. Det går på filmen att höra när elden flammar upp och tar sig.

Den okända personen har vänt om och är på väg från platsen/branden.

Polisregion Stockholm

Den okända personen springer från platsen.

HEMLIG 4

Polisregion Stockholm

Den okända mannen ser ut att försvinna till vänster i bild.

Polisregion Stockholm

Branden 15 sekunder efter att den startat och den okända personen har sprungit från platsen.

Kamera DCS-8000LH klockan 02:58:32, filmklipp: 37178306_2023-10-12_02-58-32.mp4

Man ser att det plötsligt blir ljust samtidigt som man på filmen kan höra ett ljud liknande när eld flammar upp. Filmen visar baksidan på huset på [redacted] 3.

Kamera DCS-8600LH klockan 02:59:41, filmklipp: 51299369_2023-10-12_02-59-45.mp4

Det brinner fortfarande ca 1 minut efter att branden startade.

Kamera DCS-8600LH klockan 03:01:15, filmklipp: 51299369_2023-10-12_03-01-21.mp4

Branden har lagt sig men det brinner fortfarande 3 minuter efter branden startade.

Polisregion Stockholm

Kamera DCS-8600LH klockan 03:02:03, Filmklipp: 51299369_2023-10-12_03-02-04.mp4

Det brinner fortfarande efter ca 3 ½ minut efter att branden startade.

Kamera DCS-8600LH klockan 03:03:16, Filmklipp: 51299369_2023-10-12_03-03-20.mp4

Det brinner fortfarande ca 5 minuter efter att branden startade.

Polisregion Stockholm

Kamera DCS-8600LH klockan 03:03:56, filmklipp: 51299369_2023-10-12_03-03-56.mp4

Det brinner fortfarande ca 5 ½ minut efter att branden startade.

Kamera DCS-8600LH klockan 03:16:04, filmklipp: 51299369_2023-10-12_03-15-51.mp4

Räddningstjänsten anländer till platsen. Det går på filmen inte att se att det brinner.

/pa Nyholm i tjänst

Polisen

PM

Film - [redacted] 3

Signerad av

Signerad datum

Enhet	Diarienr
Region Stockholm, Grova brott 5 PO Sthlm Nord	5000-K1281230-23

Uppgiftslämnare	Datum	Tid
Nyholm, Susann	2023-10-24	13:15

Beslag verkställt	Material för analys
Nej	Nej

Mottaget	Mottaget datum	Tid

Sätt på vilket uppgift lämnats

Upprättad av
Susann Nyholm

Uppgiften avser
Film - [redacted] 3

Uppgift

Under insatsen var Bildex på plats och hjälpte till att säkra film. De var bland annat på [redacted] 3 där man på filmen kan se en person (GM) på platsen där det börjar brinna. Jag ringde Lisa Johansson som var på plats från Bildex för att fråga om det inte fanns film över hela händelseförloppet, från det att GM kom till platsen tills det att han sprang därifrån? Lisa säger att det fanns inte då GM måste kommit från en sådan vinkel att kameran inte aktiverades till en början. Det fanns endast där man ser en person och sedan börjar det brinna.

/pa Nyholm i tjänst

HEMLIG

Polisen

Polismyndigheten
Stockholm Nord

Film-PM [redacted], Segeltorp

I samband med insatsen på [redacted] 6 sökte Bildex Syd av närområdet efter övervakningskameror. Film från [redacted] inhämtades. Huset har en kamera som filmar ut på [redacted]

Mellan [redacted] 6 och [redacted] är det ca 200 meter. Enligt Google Maps tar det 3 minuter att gå från [redacted] till [redacted]

Film från den 12 oktober mellan kl 02:00-03:30 har inhämtats och gåtts igenom. Tiden på filmen på [redacted] går 5 minuter före realtid.

Kl 03:00 passerar en person på [redacted]

Inga andra personer passerar mellan kl 02:00-03:30.

Personen som passerar kameran har mörk jacka, en mörk luva uppdragen över huvudet, mörka byxor med vita revärer på sidan av benet och mörka skor. Personen håller i något i sin hand som lyser.

Film från [redacted] 2

HEMLIG 2

Polisregion Stockholm

Film från [redacted] 2

Personen på [redacted] har kläder som är välliknande de kläder som Mohan hade på sig den 12 oktober kl 01:17 då han tankade på Preem.
Mohan är identifierad när han tankar på Preem av insp Roger Johnsson.

Person på [redacted]

Mohan tankar på Preem

Polisregion Stockholm

= [redacted] 2

= [redacted] 6

= Nydalsvägen
(Taxi hämtar upp en person den 12 oktober kl 03:09)

HEMLIG

Ärendenummer: K1281230-23
Hörd person:
Övriga närvarande: SOS
Utskrivet av: u0096496

SOS: SOS 112, vad har inträffat?

Inringare: Ni måste skynda er till [redacted]. Det brinner.

SOS: Vad är det som har hänt?

Inringare: Det brinner.

SOS: Vad är det som brinner för något, vad är det som brinner?

Inringare: Ett hus, det brinner jättemycket.

SOS: Vilken kommun är det i?

Inringare: Huddinge.

SOS: Okej. Och vad sa du att det var för adress?

Inringare: [redacted].

SOS: [redacted].

Inringare: Ja, det brinner jättemycket,

SOS: Vad är det för typ av hus?

Inringare: Ett trähus, parhus.

SOS: Parhus.

Inringare: Jag vet inte om någon är inne, det är en bil här, det är våran granne. Det brinner som i, alltså entrén.

SOS: Okej.

Inringare: Jag vet inte, vad jag ska göra.

SOS: Men du vet inte om det är någon kvar där inne?

HEMLIG

Inringare: Nej, jag vet inte.

SOS: Men du ser lågor?

Inringare: Det är en bil. Ja.

SOS: Okej. Slår det ut genom fönster och tak?

Inringare: Nej, det är på framsidan. Men min pappa kommer.

Prat i bakgrunden.

SOS: Ja, men det är ett par hus?

Inringare: Ja.

SOS: Alltså, det brinner i parhuset. Är det liksom två fastigheter eller en?

Inringare: Det är på en fastighet.

Inringare 2: Hur många fastigheter totalt i byggnaden.

SOS: Menar du alltså hur många det är som bor där, hur många lägenheter är det?

Inringare 2: Alltså hur många lägenheter det är i huset.

SOS: Ja, men är ett parhus, alltså är det två lägenheter eller vad man ska säga då i?

Inringare: Ja. Det är två hus men det är ett hus som brinner.

SOS: Ja, jag förstår. Så det är två bostäder i ett hus?

Inringare: Ja.

SOS: Ja.

Inringare: Vänta, jag ska kolla.

SOS: Vet du om det är någon som är skadad?

Inringare: Nej, jag tror inte det. Jag tror det bara är på framsidan.

SOS: Är ni inne på framsidan?

HEMLIG

Inringare 2: Det brinner från huset så att säga.

SOS: Då det är inte i bus, huset det brinner utan det är, framför?

Inringare: Ja det är på framsidan men jag vet inte om det kom in.

SOS: Nej. Hur många våningar har huset?

Inringare: Två. Nu, nu är det någon i huset som vaknar tror jag.

SOS: Ja. Om ni har möjlighet och ropa och banka och se till att dom tar sig ut.

Inringare: Ja, vi har gjort det.

SOS: Jättebra. Men ser du vad.

Inringare 2: Men brinner, brinner huset nu eller brinner det utanför?

Inringare: Pappa där också, pappa.

SOS: Är det i huset det brinner eller är det utanför huset?

Inringare: Det brinner. Det brinner.

Inringare 2: Brinner i huset.

SOS: Hör du mig?

Inringare: Ja.

SOS: Är det i huset det brinner eller är det utanför?

Inringare: Ja, det brinner i garaget, det brinner i garaget.

SOS: I garaget, okej.

Inringare: Ja. Är dom på väg eller?

SOS: Ja vi är på väg.

Inringare: Okej. Pappa stå inte så nära, det kan explodera någonting. Det är garaget.

SOS: Nu ska vi se.

HEMLIG

Inringare 2: (ohörbart)

SOS: Förlåt vad sa du nu, jag hörde inte riktigt?

Prat i bakgrunden.

Inringare: Det brinner i fasaden.

SOS: Brinner det i fasaden?

Inringare: Ja.

Inringare 2: Var det någon som hade slängt in någonting där?

SOS: Okej. Vad som dom mer där?

Inringare: Jag vet inte. Det brinner liksom, vart, pappa vart brinner det? Det brinner bakom, vad sa du, fasaden men han får inte dom slockna, vi sprutar med vatten, men.

SOS: Ja.

Inringare: Det brinner liksom i vägen.

SOS: Ja, jag förstår. Men det är ingen som är skadad?

Inringare: Nej, jag vet inte. Inte alltså, (ohörbart) dom har en inneboende som bor alltså typ bredvid här, jag vet inte vart han är.

SOS: Okej. Så dom har en inneboende som bor precis där det brinner?

Inringare: Ja.

Prat i bakgrunden.

SOS: …Hur går, alltså är du granne eller gick du bara förbi eller?

Inringare: Ja, jag är granne för jag kände att det luktade rök alltså.

SOS: Mm.

Inringare: I mitt rum, så jag gick ut och kolla.

SOS: Okej.

HEMLIG

Prat i bakgrunden.

Inringare: Är dom på väg?

SOS: Ja, vi är på väg.

Inringare: Brandkåren?

SOS: Ja, vi är på väg, Jag har snackat med både.

Inringare 2: Det fortfarande brinner i fasaden och garaget.

Inringare: Alltså dom får det inte att slockna.

SOS: Ja, precis. Det jag har fått till mig är att det brinner i fasaden och att (ohörbart) inneboende där som dom inte får tag i. Oklart om den personen är där inne eller inte.

Inringare 2: Hade dom slängt in någonting där, såg du det?

SOS: Vad, men. (ohörbart) stängt in någonting eller vad?

Inringare: Nej han tror det ser ut som.

Inringare 3: Hallå.

SOS: Hallå.

Inringare 3: Det jag pappan är här nu.

SOS: Okej. Men bor du där eller?

Inringare 3: Ja, vi är grannar.

SOS: Ni är grannar, okej. Men har dom som bor där tagit sig ut?

Inringare 3: Dom i övre är på väg ut iallafall. Sen har dom ju en inneboende som, som bor, som bor på nedervåningen. Han har inte kommit ut, jag vet inte om han är hemma heller.

SOS: Nej.

Inringare 3: Men vi är på väg där i alla fall.

SOS: Okej, men.

HEMLIG

Inringare 3: Jag tror, jag tror att den här branden är anlagd.

SOS: Ja, jag förstår. Men räddningstjänsten är på väg.

Inringare 3: Det brinner på flera ställen. Ja nu ser jag dom kommer där, nu är brandkåren här.

SOS: Ja, du ser dom?

Inringare 3: Ja.

SOS: Ja, okej.

Prat i bakgrunden.

SOS: Men möt upp räddningstjänsten så. Men är det, är det flera ställen i samma hus?

Inringare 3: Det är parhus men vi bor inte i samma parhus.

SOS: Nej jag förstår, men jag menar så att, det är samma hus som det brinner på flera ställen, inte olika byggnader?

Inringare 3: Nej, det är samma hus.

SOS: Okej. Men möt upp räddningstjänsten där så hjälper dom er vidare.

Inringare 3: Bra, tack.

SOS: Tack hej.

HEMLIG

Ärendenummer: K1281230-23
Inringare: Berk Ekim
Förhörsdatum: 2023-10-12
Utskrivet av: u0096496

SOS: SOS 112, vad har inträffat?

Inringare: Hej, hej. (ohörbart) [redacted]. 112.

SOS: Vilken, vilken kommun?

Inringare: Det är några som knackar på min dörr. 112. Det är några som knackar på där ute.

SOS: Ja.

Inringare: Huddinge kommun. Det luktar bränt här.

SOS: Luktar bränt?

Inringare: [redacted] i Segeltorp.

SOS: [redacted] mm.

Inringare: I Segeltrop. Det luktar bränt, det har varit detonation tidigare. På [redacted] Segeltorp.

SOS: Ja men är det liksom, ska vi se här, är det brand i byggnad ni ringer om?

Inringare: Vart, vart brinner det? Det, det brinner där nere, det brinner där nere, på Mästarvägen 6.

SOS: Okej.

Inringare: Okej, det brinner där nere.

SOS: Ja det brinner där nere. Men någon ute efter er sa du också vad?

Inringare: Ja någon utanför oss. Det har varit detonation tidigare, på [redacted] i Segeltorp.

SOS: Okej. Men ska vi koppla med polis?

Inringare: Okej, nu måste jag ta mig ut.

HEMLIG

SOS: Vi får koppla med polisen också.

Inringare: Jajaja, koppla polisen också.

SOS: Ja, okej. [redacted]. Bor ni på [redacted]?

Inringare: Min mamma bor här, min mamma bor här. På [redacted] i Segeltrop.

SOS: Okej. Mm. Nu ska vi se, och det brinner där nu då?

Inringare: Ja.

SOS: Är det skad, någon där skadad på något sätt?

Inringare: Nej, nej jag och min mamma ..

RLC: Polisen 112.

Inringare: .. Jag och min mamma är här uppe.

SOS: Okej.

Inringare: Det brinner på ne, ne, nedervåningen. Det är grannar som står där nere.

SOS: Ja då ska vi se.

RLC: Vart då någonstans?

Inringare: Va?

RLC: Vilken adress gäller det?

Inringare: [redacted] i Segeltorp. Nu vet jag inte när jag ska ta mig ut eller inte för det brinner där nere nu.

RLC: [redacted].

Inringare: Hallå.

SOS: Ja, då ska vi se då Polisen. Dom sa också att det var några som var ute efter dom, så att jag är tvungen att koppla med er också där.

RLC: Mm

HEMLIG

Inringare: Det har varit detonation, sprängning på [redacted] tidigare.

RLC: Men det ska brinna just nu vid ingången?

Inringare: Det brinner, ja, det brinner på nedervåningen. [redacted], i Segeltorp.

RLC: Okej, när du säger så. Är det utomhus eller inomhus?

Inringare: Hur menar du?

RLC: Är det vid utgången eller är det utanför en lägenhetsport (ohörbart)

Inringare: Det brinner, det brinner, det brinner i ett hus. I ett hus, i ett hus alltså, sen är det vid garaget. Det är ett radhus, det är parhus.

RLC: Okej.

Inringare: Ja, nu är det någon som knackar här på dörren. Ja, här mamma din granne är här eller din.

RLC: Jag kan ta ditt telefonnummer.

Inringare: Ja. 07[redacted]

RLC: Ser du om det är några personer i det huset?

Inringare: Vilket hus? Men det här är min mamma hus, det brinner i min mammas hus.

RLC: Okej, och ni är inne i huset nu?

Inringare: Ja, vi är på övervåningen nu. Men hon har ju hyrt ut nedervåningen, hon har hyrt ut nedervåningen och han är hä, inne hos oss nu också. Är det släckt där nere eller? Nej, nej det brinner.

RLC: Men är det, brinner det utomhus? Och det har tagit sig in eller är det att det har brunnit inomhus?

Inringare: Brinner det inne i? Nej

Prat i bakgrunden

Inringare: Det brinner vid, vid garaget. Det luktar en, en, en massa rök här nu. Och herregud alltså.

HEMLIG

RLC: Jag kan ta ditt personnummer.

Inringare: [redacted]. Dom tror att jag är anhörig till någon säkert.

RLC: Ja.

Inringare: Ja.

RLC: Mm. Så om jag har förstått det rätt, i garaget som är intill det här parhuset, det är där det brinner?

Prat i bakgrunden.

RLC: Skulle du kunna svara på, på mina frågor så att jag förstår vad det är som har hänt? Ja.

Inringare: Okej.

RLC: Är det i garaget det brinner och det har tagit sig in i huset eller vart är de det brinner?

Inringare: Då måste jag gå ner och kolla.

RLC: Kan du svara på mina frågor?

Inringare: Ja svarar på dina frågor, jag säger, då måste jag gå ner och kolla. För det jag fick höra var, det luktar rök här nu, det jag fick höra det var, det brinner. Så hur och var exakt, utanför garaget står det, eller fick jag höra. Då måste jag bara gå ned för trapporna här.

RLC: Okej, vem är det som är skriven på adressen, är det din mamma?

Inringare: Det är mamma, min mamma.

RLC: Hur många, hur många är ni i huset just nu?

Inringare: Tre. För min mamma hyr ut nedervåningen. Och nu är jag utanför.

RLC: Mm.

Inringare: Herregud. Är det polisen jag pratar med nu?

RLC: Ja, du pratar med polisen.

Inringare: Okej. Det är så här att jag (ohörbart)

RLC: Ja.

HEMLIG

Inringare: Och bor på [redacted]

RLC: Ja.

Inringare: I Segeltorp. Och det 21 september var det en detonation utanför mitt hus. Utanför min dörr. Man försökte spränga in min dörr.

RLC: Vilket datum sa du att det var?

Inringare: [redacted] september.

RLC: Mm.

Inringare: Eftersom det har varit en sprängning utanför min dörr så inte jag sovit hemma, eftersom jag är rädd. Att någon är ute efter oss. Och igår så har jag kommit på, för jag fick en fråga om jag var släkt/anhörig med någon.

RLC: Mm.

Inringare: Och det är jag inte. Och den här anhöriga, som dom, dom tror att jag är anhörig med heter, Devran Berk. Så dom här människorna som är ute efter oss, tror att jag är anhörig till Devran Berk. Tror jag, det här är min teori, det här är min teori, eftersom jag inte har någon koppling och anhörig och så vidare.

RLC: Vad sa du att han heter?

Inringare: Devran Berk. Och när jag har googlat på internet och så där, så ser jag att han har varit eftersökt många, många gånger på, på, på Mr koll och sådär. Bara i oktober så här 100 någonting gånger.

RLC: Mm. Okej.

Inringare: Så det här är allvarligt dom tror att vi är anhörig.

RLC: Men brinner det fortfarande?

Prat i bakgrunden.

RLC: Brinner det fortfarande?

Prat i bakgrunden.

SOS: Polisen. Jag är kvar här SOS.

HEMLIG

RLC: Ja.

SOS: Jag tänker, vi har ju skickat fram räddningstjänst och sådär det ligger alltså ett annat ärende på detta redan, att det brinner i byggnaden där så att säga då. Men.

Pratar i munnen på varandra.

Inringare: Är ni också på väg, polisen?

SOS: Polisen vill ha raps.

Inringare: Hallå.

RLC: Ja hej.

Inringare: Hej, ni är på väg också va?

RLC: Ja, polisen är på väg dit.

Inringare: Det kan vara någon bomb, bomb i någon väska.

RLC: Ja. Men polisen är på väg dit.

Inringare: Tror jag, nu är det jag som säger någonting för dom har hittat en väska på någons stol.

SOS: Sa du 74? Raps 74 där polisen då.

Inringare: Alltså herregud.

Pratar i munnen på varandra.

SOS: Men jag tänker att jag, jag lämnar er där för vi är som sagt framme med räddningstjänsten och så där så får hon prata vidare med dig där inringaren.

RLC: Är räddningstjänsten där nu?

SOS: Ja, (ohörbart).

Inringare: Ska vi inte gå fram eller?

RLC: Okej.

HEMLIG

SOS: Kan dom gå fram frågar min kollega här nu, med räddningstjänsten här?

RLC: Polisen är inte riktigt där ännu.

SOS: Okej.

RLC: Dom har en liten framkörning, dom är i Fullersta (ohörbart) så det är inte så jättelångt bort.

SOS: Okej. Ja alltså inringaren till mig ringde in och sa att det var några ute efter henne och sen så helt plötsligt luktar det bränt och då ligger det ju som ett ärende med brand i byggnad där då, så att jag koppla ju till polisen direkt (ohörbart).

RLC: Men det är helt rätt. Inga konstigheter så.

SOS: Ja.

RLC: Men jag tänker att patrullen på plats där, dom får ju prata med henne.

SOS: Ja. Det är min kollega också som frågar saker samtidigt nämligen, hon frågar med den här bomben i väskan om det är säkert för oss att gå fram med den då?

RLC: Jag ska ta det med patrullen där, jag vet inte hur säker inringaren heller är.

SOS: Nej, okej. …Jag har isolerat inringaren där nämligen så att det är därför hon inte hör dig ibland där.

RLC: Ja. Jag ska prata med operatören där från ledning satsen.

SOS: Mm.

Inringare: …Ska jag vara kvar i tråden här? Hallå.

SOS: Ja, du kan stanna kvar där en liten stund till.

Inringare: Ja, ja. Åh gud, stackars alla grannar här, åh herregud. Nu tror alla igen då att vi har någonting med det här att göra. Åh.

SOS: Men räddningstjänsten är framme där nu?

Inringare: Ja. Det står, brandbil, ja brandbilen är här.

SOS: Ja. Ser du om någon ambulans har kommit fram?

HEMLIG

Prat i bakgrunden.

Inringare: Förlåt, vad sa du? Jag ska prata med narkosläkare nu tydligen.

SOS: Vad sa du, narkos?

Inringare: Jag ska prata med narkosläkare här. Jag pratar med polisen samtidigt nämligen.

Prat i bakgrunden.

Inringare: Jag kan prata färdigt med dig först på polisen. Ja. Nu kommer en polisbil också.

RLC: Och SOS polisen är alldeles strax på plats där, och jag hörde att hon pratade med någon överläkare.

SOS: Ja men precis.

RLC: Ja.

Inringare: Jag kan prata med polisen.

SOS: Så att ja allting verkar vara framme där alldeles strax.

Polisen: Amen jättebra, men då fortsätter dom det.

SOS: Jättebra, men då lägger jag på här med henne.

Polisen: Ja.

SOS: Ja, eller vill du avsluta med henne kanske eller?

Polisen: Nej.

SOS: Nej, okej. Absolut då löser jag det. Jättebra tack hej.

RLC: Hej.

SOS: Så då ska vi se här då. Polisen är på väg också som sagt, vi ska vara framme om en liten stund.

Inringare: Polisen är här nu ja.

SOS: Ja men jättebra, jättebra. Okej. Men då hjälper dom er vidare där.

HEMLIG

Inringare: Ja.

SOS: Ja, jättebra. Ta hand om er där nu.

Inringare: Ja, tack. Ska jag lägga på nu?

SOS: Ja de gör vi. Japp, hej hej.

Inringare: Okej, hej.

Polisen

PM

Insatspm

Signerad av

Signerad datum

Enhet	Diarienr
Region Stockholm, BF-IGV 1 LPO Södra Roslagen	5000-K1281230-23

Uppgiftslämnare	Datum	Tid
Rothoff, Emma	2023-10-12	07:04

Beslag verkställt	Material för analys
Nej	Nej

Mottaget	Mottaget datum	Tid

Sätt på vilket uppgift lämnats

Upprättad av
Emma Rothoff

Uppgiften avser
Insatspm

Uppgift

Patrull 34-9110 med mig, YB E.Rothoff och pa F.Åkerstedt, beordrades till [redacted] 6, Segeltorp, med anledning av en brand med koppling till tidigare skjutning under natten.

INLEDNING

RLC informerade att målsägande Ekim Berk ringt in och sagt att det brinner på nedervåningen och hon själv befinner sig på övervåningen.
Adressen är Ekims mammas adress och Ekim har bott där på grund av att det sprängdes i hennes trappuppgång på XXXXXvägen sent i september.

Tidigare under den här natten mellan 2023-10-11 och 2023-10-12, hade det även skett en skjutning där Ekims syster och systerns man ska ha blivit skjutna.

Information från Ekim talade för att detta har hänt på grund av att "de" tror att hon är släkt med Devran Berk. Enligt henne ska de inte vara släkt utan bara ha samma efternamn. Hon hade ingen aning om vilka som kunde ha gjort detta.

Räddningstjänst kallades till platsen och branden var redan släckt av en granne när de anlände. Dock låg det en väska på en stol på målsägandes framsida, framför entrédörren, som enligt målsägande inte hade legat där innan.
Vi beslutade då att jobba utifrån teorin att det skulle kunna vara farliga explosiva varor i väskan.
Det framkom även att det låg en bensindunk i närheten av väskan, men som inte var tillkopplad till väskan.

PATRULLER

34-9110 ledningsbil
Piketen biträdde initialt med fordonsstopp men behövdes inte senare i insatsen.
Fordonsstoppet var ej av intresse.
Helikopter.

Charlie 465 - platschef brottsplats.
Underställda Charlie 465:

HEMLIG

37-2260
Charlie 465A
Charlie 468B
38-9230
Charlie 463B
39-1610 UAS
NBS

FÖRUNDERSÖKNING INLEDD
FU inledd på Mordbrand av mig YB E.Rothoff 2023-10-12 kl.03.50.

TVÅNGSMEDEL
Avspärrning brottsplats för teknisk undersökning, beslut av mig YB E.Rothoff 2023-10-12 kl.03.50.

NBS och UTRYMNING

NBS kallades till platsen för att undersöka det misstänkta farliga föremålet i form av väskan utanför adressen.
Innan NBS hade kommit till platsen hade det börjat glöda i garaget.
Räddningstjänsten beslutade då att ta sig in i garaget och såga bort den delen som hade börjat glöda.

Charlie 465 utrymde närliggande bostäder med hjälp av sina patruller innan NBS började sin insats.
NBS var klara och kunde konstatera att väskan var tom kl.05.54.
Avspärrningen minskades då ner och evakuerade boende (grannar) kunde återvända till sina bostäder.

TEKNIKER
Beslut om brottsplatsundersökning för tekniker togs av mig YB E.Rothoff 2023-10-12 kl.03.50.
Begäran om brottsplatsundersökning upprättades av patrull och avspärrningen hålls till dess att tekniker är på plats och klara med sin undersökning.

MÅLSÄGANDE
BOBS kontaktades och kommer att hantera målsägandes situation. De beslutade att bo kvar under natten och sedan lämna 2023-10-12.

POLISIÄRA ÅTGÄRDER
Se förhör med målsägande.
Se förhör med evakuerade grannar.
Se PM från platschef Charlie 465.
Se bilder i Filip.
Helikopter var med inledningsvis för att ha en överblick över brottsplatsen samt leta felbeteenden i närområdet.
Drönare hjälpte till med att få bilder över brottsplatsen samt väskan utanför bostaden.

Det blev ingen jakt på eventuell gärningsman.
Hundpatrull beordrades till platsen för saksök utanför avspärrningen (på plats i skrivande stund).

ÖVERVAKNINGSFILM

HEMLIG

Se separat pm kring detta samt bilder i Filip.
Det framkom senare i insatsen att en bostad mitt emot aktuell adress hade övervakningskamera som hade fångat en person/eventuell gärningsman som hade lämnat adressen.
Bildex beordrades till platsen.

I tjänst
/Pa E.Rothoff

Polisen

PM

Platschef brottsplats

Signerad av

Signerad datum

Enhet	Diarienr
Region Stockholm, Utredningsjour 5 PO Sthlm Syd	5000-K1281230-23

Uppgiftslämnare	Datum	Tid
Lossman, William	2023-10-12	06:53

Beslag verkställt	Material för analys
Nej	Nej

Mottaget	Mottaget datum	Tid

Sätt på vilket uppgift lämnats

Upprättad av
William Lossman

Uppgiften avser

Uppgift
Undertecknad tjänstgjorde för natten i C465 (32-9890) tillsammans med PA M. Åström och blev utsedd till platschef på [redacted] 6 i [redacted]
På platsen arbetade undertecknads patrull tillsammans med 38-9230, 37-2260 och C465A med 34-9110 som PIC.

När patruller anländer på platsen är branden släkt av en granne boendes på nummer 4. Denne har använt sin trädgårdsslang. Branden har varit på ytterdörren med minimala skador på övriga delar av huset. När räddningstjänsten är framme på brottsplatsen för att bedöma om ytterligare arbete behövs observerar dom en svart väska som ligger på en blå solstol utanför dörren tillhörande nummer 6 med en bensindunk ståendes intill. Efter att familjen boendes på nummer 6 får frågan om denna väskan säger dom att den inte tillhör dom. En större avspärrning skapas och utrymning av fastigheter påbörjas då väskan misstänks innehålla ett farligt föremål. I garaget tillhörande nummer 6 börjar det brinna igen vilket gör att räddningstjänsten väljer att fortsätta arbeta med släckningen med vetskapen om det misstänkta farliga föremålet. UAS arbetar kontinuerligt på platsen och tar översiktsbilder på platsen och föremålet.

[redacted] 1-14 utryms med samlingsplats bakom nummer 1 samt bakom nummer 2. C465B och C468B ansluter till platsen för att bistå med utrymningen.

NBS ansluter till platsen för att undersöka väskan. Väskan undersöks först med robot och sedan av personal från NBS. Väskan konstateras vara tom och samtliga personer får återvända till sina bostäder efter att dom förhörts av polis. Den stora avspärrningen tas bort för att släppa fram trafiken och ersätts med en avspärrning för framsidan av [redacted] 6. Grannar på nummer 3 berättar i förhör hur dom har övervakningsfilm från sin bostad som visar hur en gärningsman tänder eld på nummer 6 och sedan springer västerut mot höga nummer på [redacted] Dessa filmer ska enligt grannen sparas i 2 veckor.

Gällande brottsplatsen har ingen polispersonal varit framme på platsen. Grannen på nummer 4 har släkt branden, boende har lämnat adressen, räddningstjänsten har arbetat och NBS har kollat i väskan. Den bensindunk som fanns utanför dörren ska enligt räddningstjänsten lukta bensin och vara full till 1/3. Korken på dunken skulle inte vara på.

C465A kvarstannar på brottsplatsen för att hålla avspärrningen till att kriminaltekniker samt en hundpatrull anländer för ett saksök.

I tjänsten, PA Lossman.

HEMLIG

HEMLIG

Polisen

Hundinsats

AVRAPPORTERING

DATUM	TID	PLATS	UPPDRAG	K-NR
2023-10-12	07:50	[redacted] 6	BPU Sök	5000-K1281230-23

INLEDNING
BPU hundpatrull, med Polisinspektör Stefan Andersson och tjänstehunden Sigge, får i uppdrag att genomföra sök med hund efter ***spår/dna och saker.***

Patrullen består av s.k. **Brottsplatsundersökningshund/BPU-Hund.** (se nedan).

BPU hunden
Är en utbildad och prövad polisär tjänstehund enligt FAP 214-1. Detta innebär att hundarna är lämplighetsprövade, utbildade och kontinuerligt prövade i de olika disciplinerna inom BPU. En BPU hund letar efter saliv, blod, hår samt föremål kontaminerade med mänsklig doft. Den tränas även att spåra spår efter människa i terräng (spåren är äldre än sex timmar och upp till tjugofyra timmar).

AKTUELL HÄNDELSE.
Jag blev kallad till platsen med anledning av mordbrand. Syfte var att eftersöka föremål efter eventuell flyktväg. När jag kom till själva brandplatsen var den avspärrad. Efter en stund anlände kriminaltekniker och i samverkan med kriminalteknikerna så sökte jag av området. I samband med söket använde Jag Polisinspektör Stefan Andersson munskydd samt gummihandskar.
Sigge hittade inga föremål eller markeringar. Se kartskiss på sökt område nedan.

Region Stockholm, Operativa sekt. 3
Gruppen för specialsökshundar
Polisinspektör Stefan Andersson

HEMLIG

Röd fyrkant sök efter DNA brottsplats.

Gult raster sök efter eventuell flyktväg, även sökt i papperskorgar och soptunnor.

[redacted]

Polisen

Avrapporteringspm

NBS åtgärder på plats [redacted] 6

Signerad av

Signerad datum

Enhet
Nationella Operativa Avdelningen, NBS Stockholm 1 NBS NOA

Diarienr
5000-K1281230-23

Uppgiftslämnare
Edström, Magnus

Datum
2023-10-12

Tid
06:46

Beslag verkställt
Nej

Material för analys
Nej

Inträffat på

Adress
[redacted] 6
141 73 Segeltorp

Platsbeskrivning

Inträffat mellan

och

Mottaget

Mottaget datum

Tid

Sätt på vilket uppgift lämnats

Upprättad av
Magnus Edström

Uppgiften avser
NBS åtgärder på plats [redacted] 6

Uppgift

NBS kallas till platsen med anledning av att en svart väska anträffats utanför det aktuella huset. Räddningstjänsten hade noterat väskan utanför då de arbetade med att släcka den anlagda branden. Väskan var en svart tygbag som låg på en solstol på trädäcket framför huset. Väskan kontrollerades med robot och visade sig vara tom. Därefter kontrollerades en röd bensindunk som stod utan lock bakom solstolen. Dunken stod halvvägs i buskaget och lyftes fram 2 decimeter med robot för att kunna kontrolleras. Bensindunken innehöll en mindre mängd vätska som luktade bensin. Efter att objekten konstaterats vara ofarliga gjordes ett ytsök efter eventuella ytterligare föremål utan att något hittades. Den vita bil som stod parkerad på uppfarten söktes utvändigt då den var låst och larmad. Vid söket som gjordes manuellt samt kontroll av objekten manuellt bar undertecknad munskydd och nitrilhandskar.

HEMLIG

Polisen

Nationella operativa avdelningen
Operativa enheten
Nationella bombskyddet

DOKUMENTATION
av plats och information från NBS
till förundersökning

Datum 231012

K-nr

Inledande uppgifter

Bombtekniker på plats (tjänstenummer) U0001818	Bombtekniker på plats (tjänstenummer) U0042309
Bombtekniker på plats (tjänstenummer)	Bombtekniker på plats (tjänstenummer) U0016529
Bedömningen utförd Datum 231012 Klockslag 06:00	
P [redacted]	

Händelse och plats (t.ex. i en väska, i ett fordon, under ett fordon etc.)

☐ Explosion ☒ Fynd/Beslag ☒ Övrigt

Plats Trådäck på husets framsida, svart väska + röd bensindunk

Samverkan har skett med kriminaltekniker vid insatsen

☐ Ja ☒ Nej

Om ja, vem (namn alternativt u-nummer)

Fotografering utförd

☐ Innan insats ☒ Efter insats

☐ Översiktsbild ☒ Detaljbild ☐ Ev. märkning av fynd

Bilder överförda till Filip
☒ Ja ☐ Nej

Spårsäkring utförd (innan ev. röjning)

☐ Ja ☐ DNA ☐ Fingeravtryck ☐ Övrigt ☒ Nej

Använd skyddsutrustning
☒ Munskydd ☒ Handskar ☐ Skoskydd ☐ Overall

Spårsäkring har skett i samverkan med kriminaltekninker
☐ Ja ☒ Nej

Kommentar Krimtek ej på plats

Säkring av materiel utförd

☐ Ja *Kommentar:* ☒ Nej

Säkring har skett i samverkan med kriminaltekninker
☐ Ja ☐ Nej

Om ja, vem (namn alternativt u-nummer)

Kommentar

Misstänkt explosivämne/ämne har undersökts/analyserats

☐ Ja ☒ Nej

Ange metod/er och resultat

2023-10-09 15:27:57

HEMLIG

Polisen

DOKUMENTATION
av plats och information från NBS
till förundersökning

K-nr

Materialet* är bedömt som explosivt *(baserat på NBS bedömning och analys/undersökning)*

☐ Ja ☒ Nej

** MSBFS 2010:4 föreskrifter om vilka varor som ska anses utgöra brandfarliga eller explosiva varor.*
Det bör beaktas att material kan falla under Lagen om brandfarliga och explosiva varor, Prekursorförordningen, Lagen om särskilt farliga kemikalier eller annan tillämplig lagstiftning eller föreskrift.

Prov har tagits ut på misstänkt explosivämne *(för vidare analys vid NFC)*

☐ Ja *(ärtstor bit alternativt knivsudd)* ☒ Nej

☐ Fler än en materialtyp ☐ Se bilaga

Ange vikt (gram/kilogram) och/eller antal (st)

☐ Angiven vikt ovan är inkl. emballage ☐ Angiven vikt ovan är exkl. emballage

Kommentar (ange ev. märkning)

Materialet är bedömt hanteringssäkert för vidare spårsäkring/undersökning

☒ Ja ☐ Nej

Kommentar Bensindunken innehåller vätska, luktar bensin

Platsen är bedömd säker för vidare spårsäkring/undersökning

☒ Ja ☐ Nej

Kommentar Husets framsida sökt manuellt, ej hund.

Materialhantering efter NBS:s insats

☐ Lämnat till: ☐ Destruerat ☐ Annan plats

Kommentar Kvarlämnat på avspärrningen

Bombtekniker kommer komplettera med PM till utredningen för händelsen

☒ Ja ☐ Nej (om nej, ange skäl i kommentarsfältet)

Kommentar

Avrapportering-Överlämningsblanketten

Inlagt i DurTvå av NBS

☐ Ja ☒ Nej

Överlämnat till Platschef Avspärrning 94-9110

Information för vidare forensisk undersökning

Behov av it-undersökning, frekvensbestämning

☐ Ja ☐ Nej

Ange eventuellt använt explosivämne vid röjning

Kommentar

Kopia på dokumentationen ska bifogas begäran till NFC.

Blanketten ifylld av:

Bombtekniker (tjänstenummer) U0001818

2023-10-09 15:27:57

PM 479.6 Ver. 2022-04-11/1

Polisen

PM

Klotter i Cell

Signerad av

Signerad datum

Enhet	Diarienr
Region Stockholm, Grova brott 5 PO Sthlm Nord	5000-K1281230-23

Uppgiftslämnare	Datum	Tid
Lindblad, Per	2023-11-21	13:12

Beslag verkställt	Material för analys
Nej	Nej

Mottaget	Mottaget datum	Tid

Sätt på vilket uppgift lämnats

Upprättad av
Per Lindblad

Uppgiften avser
Klotter i Cell, Kronoberg

Uppgift

23-11-06 hölls förhör med, 071208-6834, Oliver Duré. I samband med förhöret så framkom att Oliver hade "klottrat" på vägg i sin Cell.
Häktespersonal hade fotograferat och därefter sanerat bort klottret.
Till aktuell utredning beställdes de bilder som fanns från klottret.

Personalen vet att det inte fanns klotter på väggen i aktuell cell då Oliver "flyttade in", vid tillsägelse så medgav Oliver att det var han som skrivit på väggarna. Oliver fick själv sanera och städa.
Aktuell plats var Häktet Kronoberg, Stockholm. Avd 7:1, Oliver är inskriven som 23:3509
Per Lindblad / Krinsp

Personal som lämnade uppgifter: SMAL1130 / F Malm

HEMLIG

Polisen

Datum
2023-11-20

Diarienummer
5000-K1281230-23

Bildbilaga

ANTECKNINGAR

HEMLIG

1. Dokumentation från Kronobergs häktet, Mt Oliver Dures cell

HEMLIG

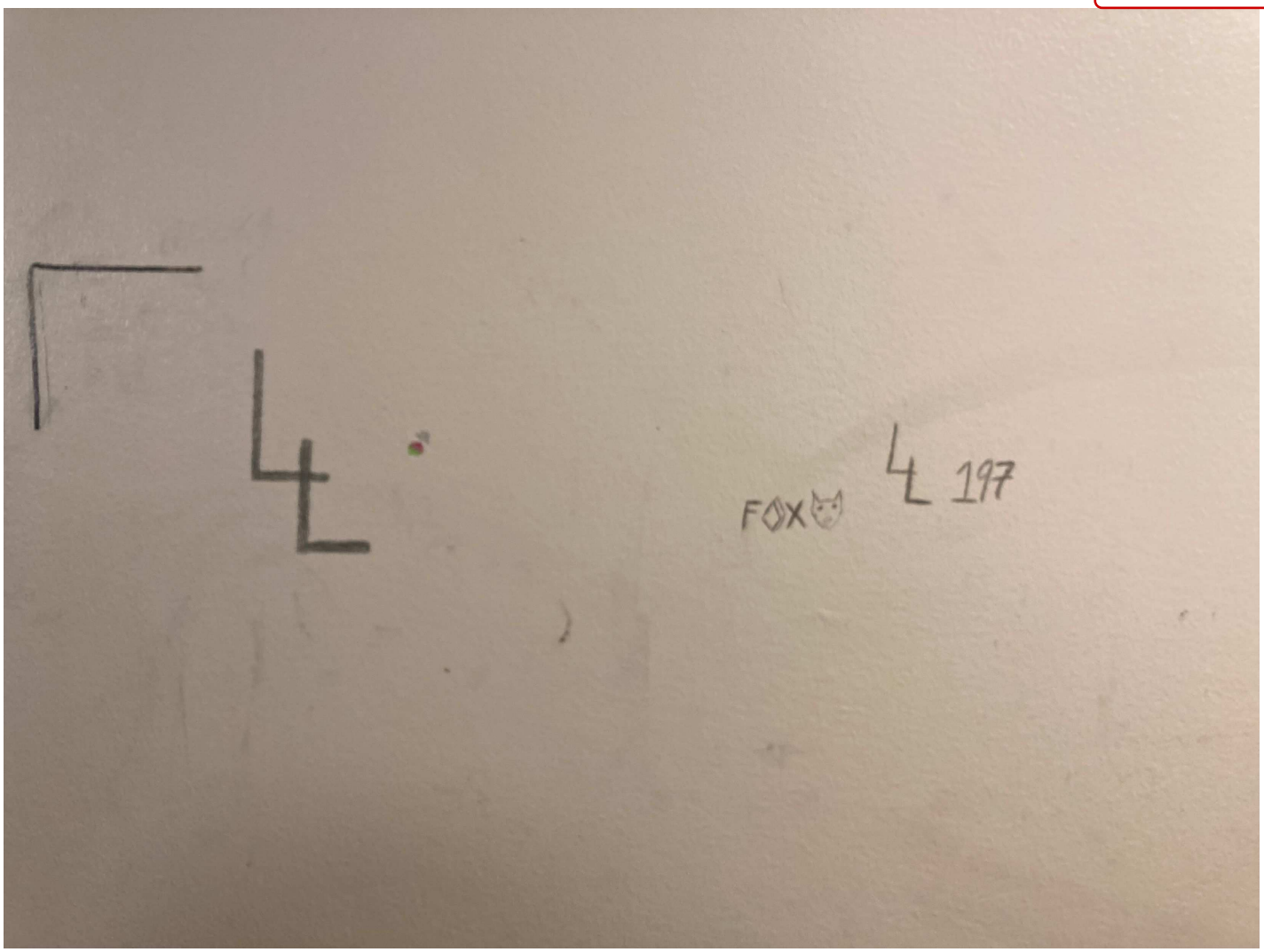

2. Dokumentation från Kronobergs häktet, Mt Oliver Dures cell

HEMLIG

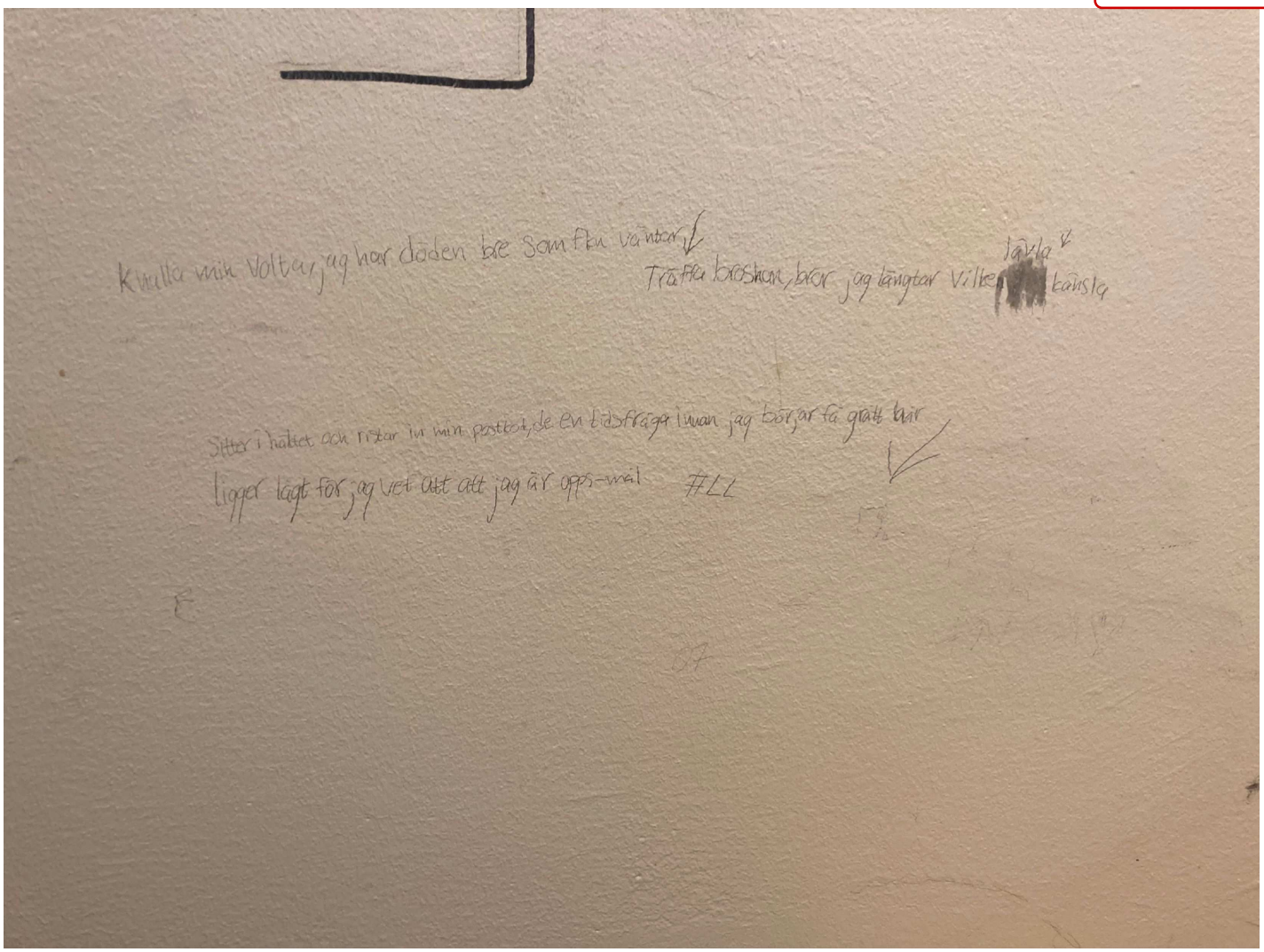

3. Dokumentation från Kronobergs häktet, Mt Oliver Dures cell

HEMLIG

Polisen

Datum
2023-11-09

Diarienummer
5000-K1281230-23

Bildbilaga

ANTECKNINGAR

23-11-06 hölls förhör med, 071208-6834, Oliver Duré. I samband med förhöret så framkom att Oliver hade "klottrat" på vägg i sin Cell.
Häktespersonal hade fotograferat och därefter sanerat bort klottret.

Till aktuell utredning beställdes de bilder som fanns från klottret.

Aktuell plats var Häktet Kronoberg, Stockholm. Avd 7:1, Oliver är inskriven som 23:3509

Per Lindblad / Krinsp

HEMLIG

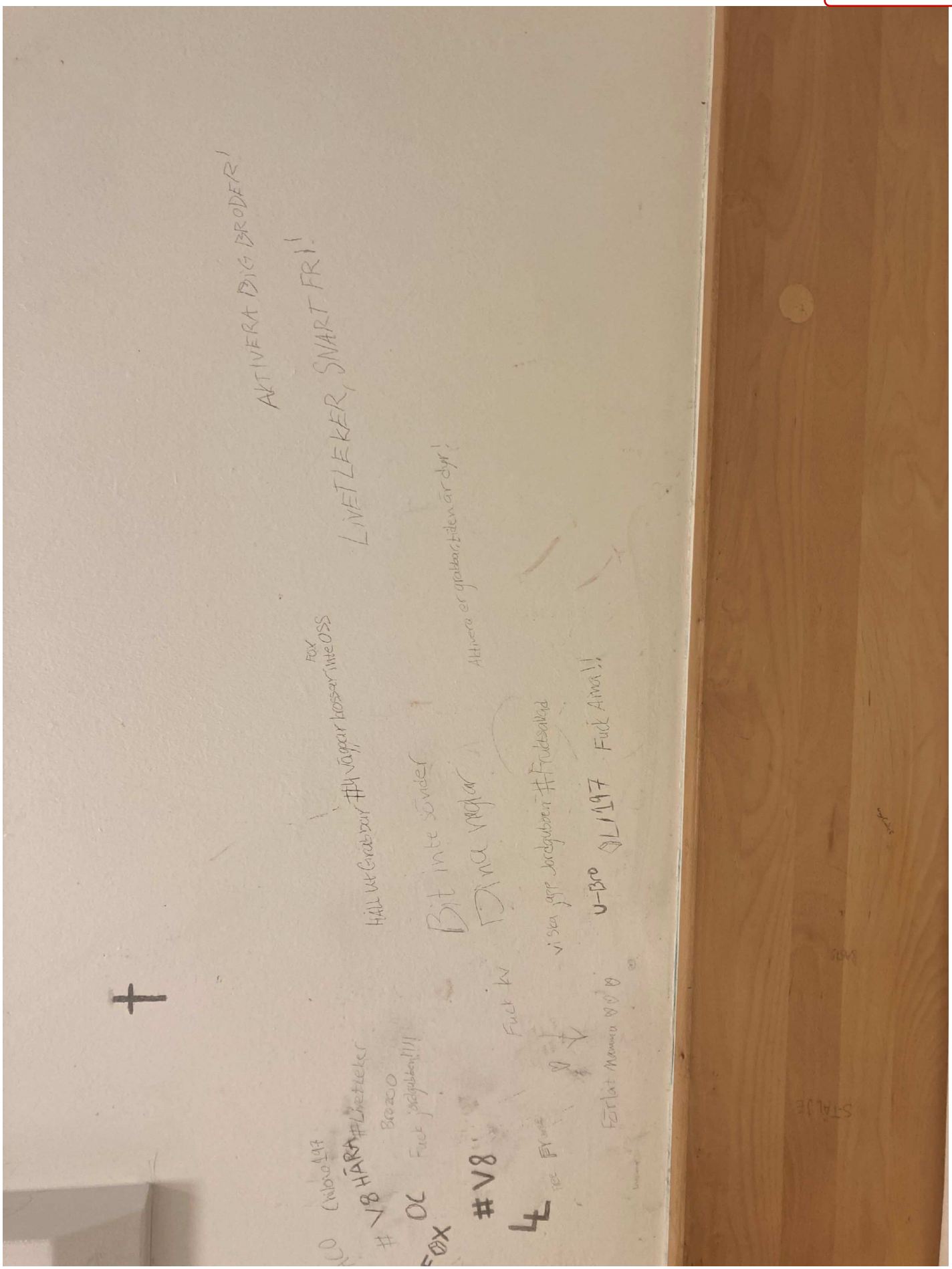

1. Dokumentation från Kronobergs häktet, Mt Oliver Dures cell

HEMLIG

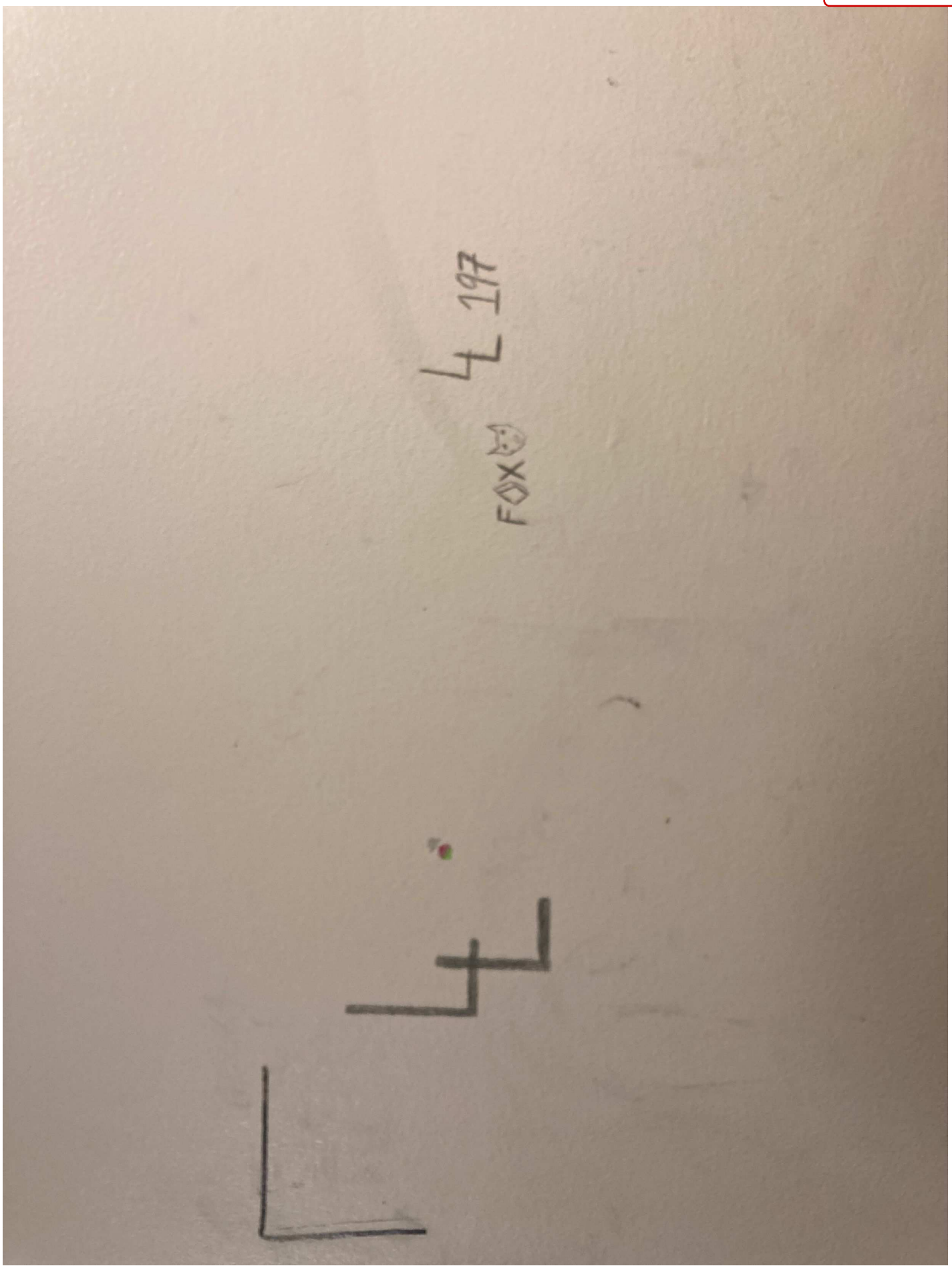

2. Dokumentation från Kronobergs häktet, Mt Oliver Dures cell

HEMLIG

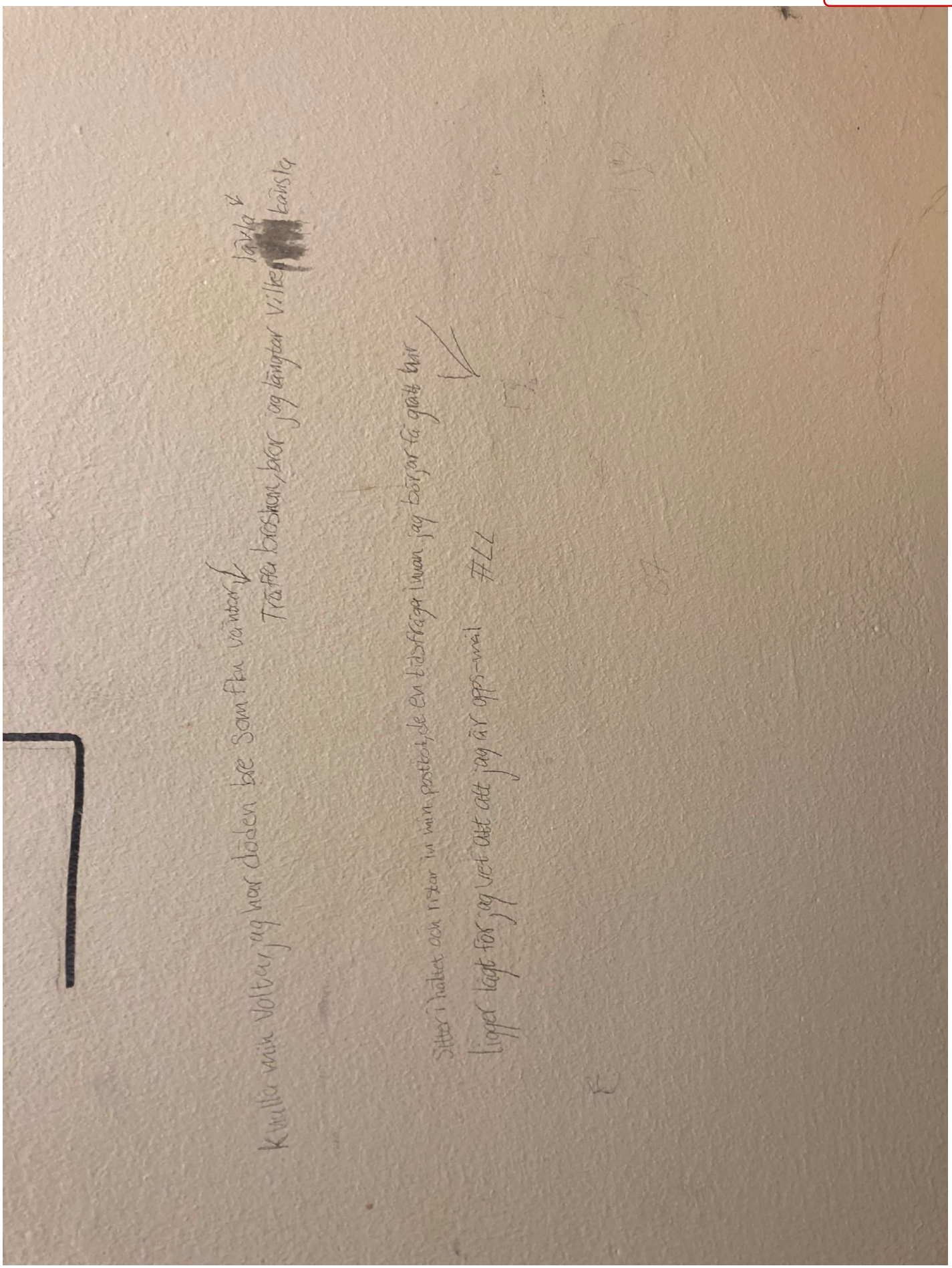

3. Dokumentation från Kronobergs häktet, Mt Oliver Dures cell

Polisen

PM

Husrannsakan Trädgårdsvägen 1A samt Örnstigen 18

Signerad av

Signerad datum

Enhet	Diarienr
Region Stockholm, Grova brott 5 PO Sthlm Nord	5000-K1281230-23

Uppgiftslämnare	Datum	Tid
Abas, Shiva	2023-11-13	08:14

Beslag verkställt	Material för analys
Nej	Nej

Mottaget	Mottaget datum	Tid

Sätt på vilket uppgift lämnats

Upprättad av
Shiva Abas

Uppgiften avser

Uppgift
Jag tillsammans med kollega F. Bornesand fick i uppgift att åka till Mohans föräldrar i syfte att söka efter kläder som stämde in på bilder från ÖVK.

På Trädgårdsgatan 1A (Mohans folkbokföringsadress) var Mohans pappa hemma. Från lägenheten togs ett par svarta skor och ett par byxor från adidas. Skorna låg i hallen bland övriga skor och byxorna låg i smutstvätten. Smutstvätten förvarades i en garderob i hallen. Skorna hade leriga sulor.

Det fanns ett antal jackor tillhörande Mohan men ingen av dessa stämde överens med bilder från ÖVK.

Vi åkte till Örnstigen 18 i Bro där Mohans mamma bor. Mamman var hemma. I hallen, vid hatthyllan hängde en svart jacka som såg ut att stämma överens med bilderna. Denna jacka togs i beslag.

Beslag skor och byxor från Trädgårdsvägen 1A: 2023-5000-BG126896 p. 1-2

Beslag jacka från Örnstigen 18: 2023-5000-BG126899-1

Bilder på beslagen finns i FILIP.

/Polisassistent Shiva Abas

HEMLIG

Polisen

Datum
2023-12-18

Diarienummer
5000-K1281230-23

Bildbilaga

ANTECKNINGAR

Kläder tagna i beslag vid husrannsakan 231101.

Jackan togs i beslag hemma hos Mohans mamma. Skor och byxor togs i beslag hemma hos Mohans pappa.

Jacka BG126899-1
Byxor BG126896-1
Skor BG126896-2

HEMLIG

1. Jacka. Beslag från Örnstigen 18, 2023-5000-BG126899-1

HEMLIG

2. Byxor. Beslag från Trädgårdsvägen 1A, 2023-5000-BG126896-1

HEMLIG

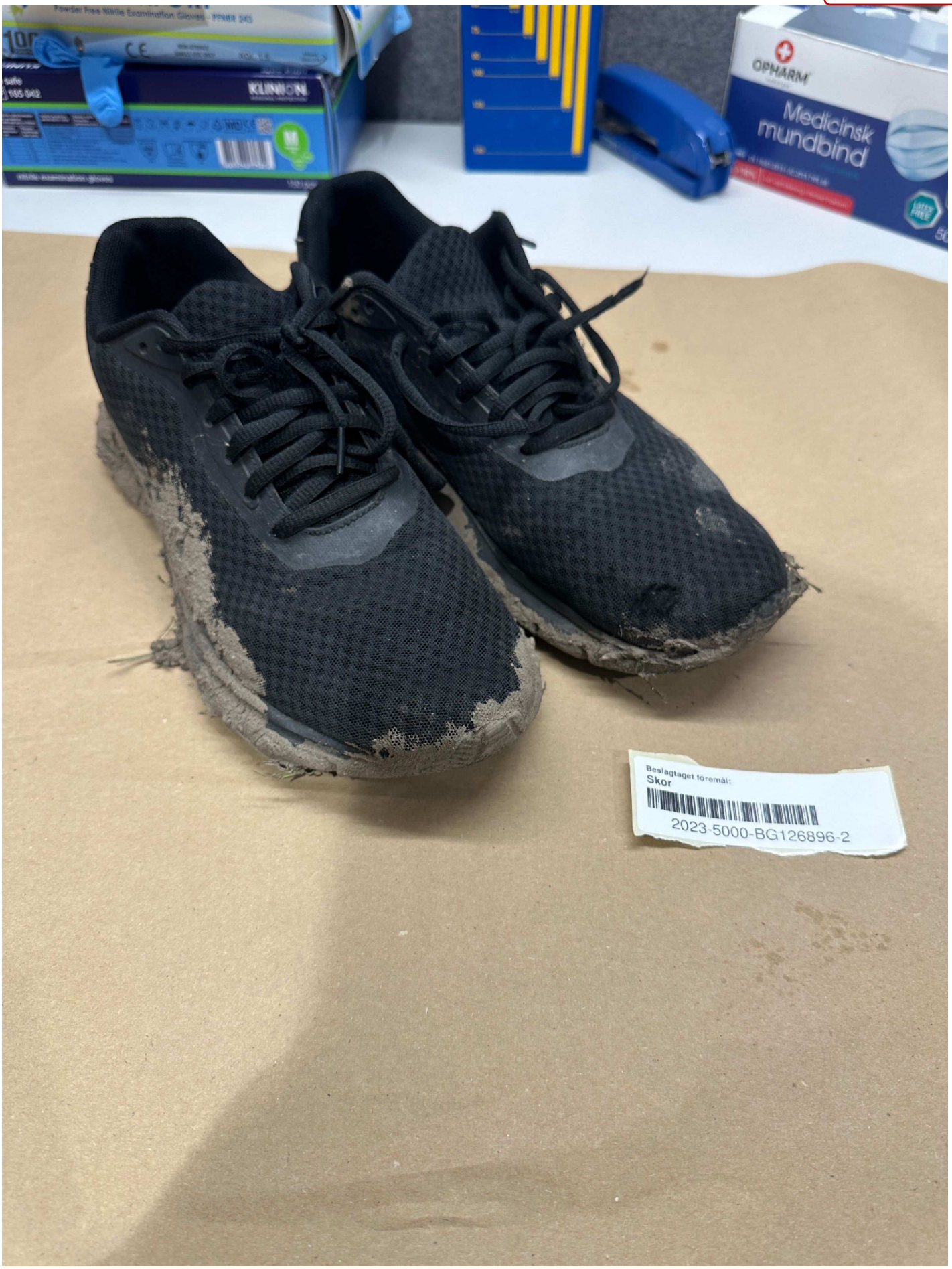

3. Skor. Beslag från Trädgårdsvägen 1A, 2023-5000-BG126896-2

HEMLIG

4. Skor. Beslag från Trädgårdsvägen 1A, 2023-5000-BG126896-2

HEMLIG

Polisen

Region Stockholm
Forensikgrupp 5 & 6 / Sthlm Syd
Björnkullavägen 9
141 81 HUDDINGE

Datum
2023-10-12

Diarienummer
K1281230-23
5312/41330-23

PM kriminaltekniker

Inledande uppgifter

Undersökningen begärd av:	Emma Rothoff, BF-IGV 7 LPO Södra Roslagen
Anledning till undersökningen:	Anmälan om mordbrand. Eftersöka/säkra bevis från brottsplatsen. Utsidan (vit sida/huvudentré samt garage)
Handläggare:	Kriminaltekniker Kent Olsson
Medundersökare:	Kriminaltekniker (under utbildning) Ylva Stenström
Plats och tider för undersökningen:	[redacted] 6, Huddinge. Undersökningen påbörjades den 12 oktober 2023 kl. 07:57 och avslutades den 12 oktober 2023 kl. 09:40.

Kriminaltekniker åkte till adressen med anledning av mordbrand.

På plats fanns tydliga tecken på att det brunnit längs med hela väggen på framsidan fram till garageporten. Mellan huset och garageporten har branden brunnit en stund då det tagit sig in i träkonstruktionen.

På hela altanen på framsidan vid entrén syns tydliga tecken på vätskebrand och det har brunnit en stund i altanens högra del. På samma plats nära väggen låg resterna av en svart bensindunkskork. Till vänster på altanen stod en röd 10-liter bensindunk utan kork, från dunken luktade det bensin. Hålet tejpades igen inför transport från platsen.

På en blå solstol utanför entrén låg en svart sportbag och en bit in under altanen på framsidan låg en fimp.

HEMLIG

Figur 1

Figur 2: Altanen vid entrén. Svart väska på solstolen och röd bensindunk bakom stolen.

HEMLIG

Figur 3: Området mellan altanen och garaget.

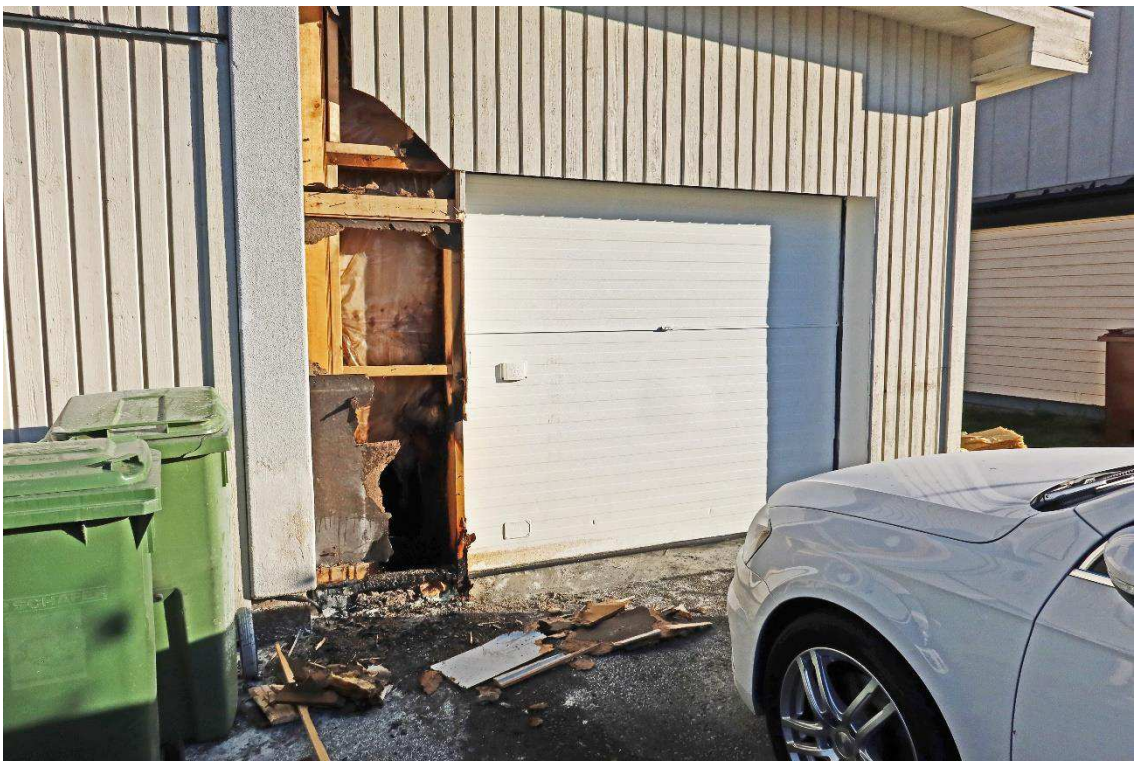

Figur 4: Garaget till höger om huset.

HEMLIG

Området framför huset avsöktes med hjälp av BPU-hund och området mellan huset och grannen upp till baksidan avsöktes av undersökarna, inget av intresse för utredningen kunde ses.

Lokuspatrull hämtade bensindunk, väska, korken, fimpen och körde detta till NFC Sthlm för vidare hantering. Brandrestproverna skickas in i sedvanlig ordning till NFC av undertecknad.

Efter avslutad platsundersökning kvarstod avspärrningen och 37-2270 tog över ansvaret över huset.

Ett platsundersökningsprotokoll kommer att skrivas och bifogas ärendet vid tillfälle.

Gods

Material-märkning	Beslagsnr	Beskrivning	Platsbeskrivning	Tillvarataget av
2023-5000-BG118274-1	2023-5000-BG118274-1	1 st väska	Anträffad på tomten på framsidan av byggnaden	Insp K Olsson
2023-5000-BG118274-2	2023-5000-BG118274-2	1 st bensindunk i röd plast-bensin kvar i dunken	Anträffad på tomten på framsidan av byggnaden	Insp K Olsson
2023-5000-BG118274-3	2023-5000-BG118274-3	1 st svart kork i plast-delvis brandskadad	Anträffad på tomten på framsidan av byggnaden	Insp K Olsson
2023-5000-BG118274-4	2023-5000-BG118274-4	1 st fimp	Anträffad delvis under altan på framsidan av byggnaden	Insp K Olsson

Spår

Material-märkning	Beskrivning	Platsbeskrivning	Säkrat av
5312/41330-23/S001	Brandrestprov	Från marken vid brandhärden garaget	Kent Olsson
5312/41330-23/S002	Brandrestprov	Delar av fiberskiva som suttit på garaget vid brandhärden	Kent Olsson

Kent Olsson
Kriminaltekniker

HEMLIG

Polisen

Region Stockholm
Forensikgrupp 5 & 6 / Sthlm Syd
Björnkullavägen 9
141 81 HUDDINGE

Datum
2023-11-10

Diarienummer
K1281230-23
5312/41330-23

Protokoll över brandplatsundersökning

Inledande uppgifter

Undersökningen begärd av:	Emma Rothoff, BF-IGV 7 LPO Södra Roslagen.
Anledning till undersökningen:	Anmälan om mordbrand.
Undersökningsansvarig:	Kriminaltekniker Kent Olsson.
Medundersökare:	Kriminaltekniker (under utbildning) Ylva Stenström.
Plats och tider för undersökningen:	[redacted] 6, Huddinge. Undersökningen påbörjades den 12 oktober 2023 kl. 07:57 och avslutades den 12 oktober 2023 kl. 09:40.
Avspärrning och bevakning:	Avspärrat med avspärrningsband och bevakat av polispatrull. Avspärrningen kvarstod efter avslutad platsundersökning.
Övrig information:	Känd information innan undersökningen var att det skulle ha brunnit på framsidan av huset och att det fanns en väska samt en bensindunk kvar framför huset. En granne hade hjälpt till att släcka alternativt dämpa elden tills brandkåren anlände. Undersökaren har tagit del av dokument och övervakningsfilm som finns i ärendet efter avslutad platsundersökning. Händelseförloppet gällande starten av branden fanns på film. På filmen syns hur en person står nära branden och får flammor på sig när bensinångorna antänds. Undersökningen gällde enbart utsidan av huset samt väggen vid garageporten där det brunnit igenom väggen.

HEMLIG

Platsbeskrivning

Byggnads-/ objektsbeskrivning

Parradhus i suterräng i ett radhusområde med entré på framsidan mot gatan. Till höger om aktuellt radhus fanns ett garage.

Figur 1: Översiktskarta från lantmateriet.se med aktuell adress markerad med gul pil.

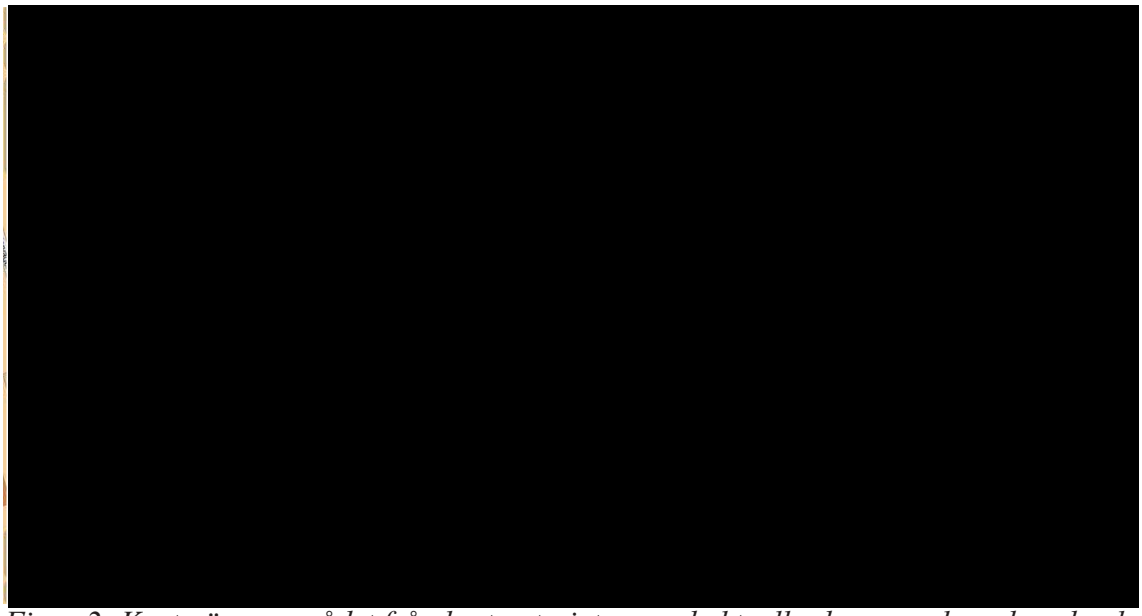

Figur 2: Karta över området från lantmateriet.se med aktuell adress markerad med gul pil.

HEMLIG

[redacted]

Figur 3: Satellitbild över området där aktuellt hus var beläget, från lantmateriet.se. Huset markerat med gul pil.

Figur 4: Aktuellt hus är den högra delen av huskroppen.

HEMLIG

Iakttagelser och undersökningar

Omgivande undersökning

Inget av intresse för utredningen hittades.

Utvändig undersökning

På framsidan av huset fanns en altan/trädäck från huset ut mot gatan vid entrén. På altanen stod en solstol och i stolen låg en svart väska (BG118274-1). Bakom stolen mot en tujahäck fanns en röd tioliters bensindunk utan kork (BG118274-2). Dunken hade en svart spännrem som satt fast runt handtaget på dunken. I dunken fanns en vätska, ca 2-3 liter, som luktade bensin. Under altanen vid kanten ut mot den parkerade bilen på uppfarten, syntes en cigarettfimp som såg ganska nyrökt ut.

Figur 5

HEMLIG

Figur 6: Bilden visar altanen framför entrén med en svart väska på stolen och den röda dunken bakom mot häcken.

Figur 7: Bilden visar närbild på den röda dunken med den svarta spännremmen runt handtaget.

HEMLIG

Längs med hela husväggen på framsidan, på träfasaden, syntes sotspår som tyder på att det brunnit en vätskebrand på platsen. Hela utrymmet där entrédörren var belägen, inklusive dörrens nedre del, var sotigt och delvis brandskadat i mindre omfattning.

På altanen/trädäcket fanns förkolningar dels i ändträet längst till vänster vid väggen och mot tujahäcken och dels mellan plankorna i trädäcket framförallt till höger om entrén. Förkolningarnas utseende och placering var sådana som uppstår vid en vätskebrand när brinnande vätska dels har runnit längs en planka till ändträet och dels när brinnande vätska har runnit ner under plankorna och brunnit underifrån. (Ändträet tar lättare eld än mitt på en planka och när det brinner underifrån upp mot två plankor som har en springa emellan sig, förkolnas plankan betydligt mer underifrån än uppifrån). På den högra delen av altanen vid förkolningarna mellan plankorna, låg en delvis smält svart kork (BG118274-3) som såg ut att kunna passa ihop med den röda bensindunken.

Inga elinstallationer fanns i närheten av altanen och garaget som skulle kunna sättas i samband med branden.

En cigarettfimp (BG118274-4) låg en bit in under altanen/trädäcket ganska nära hörnet ut mot gatan och delvis synlig från uppfarten där bilen fanns.

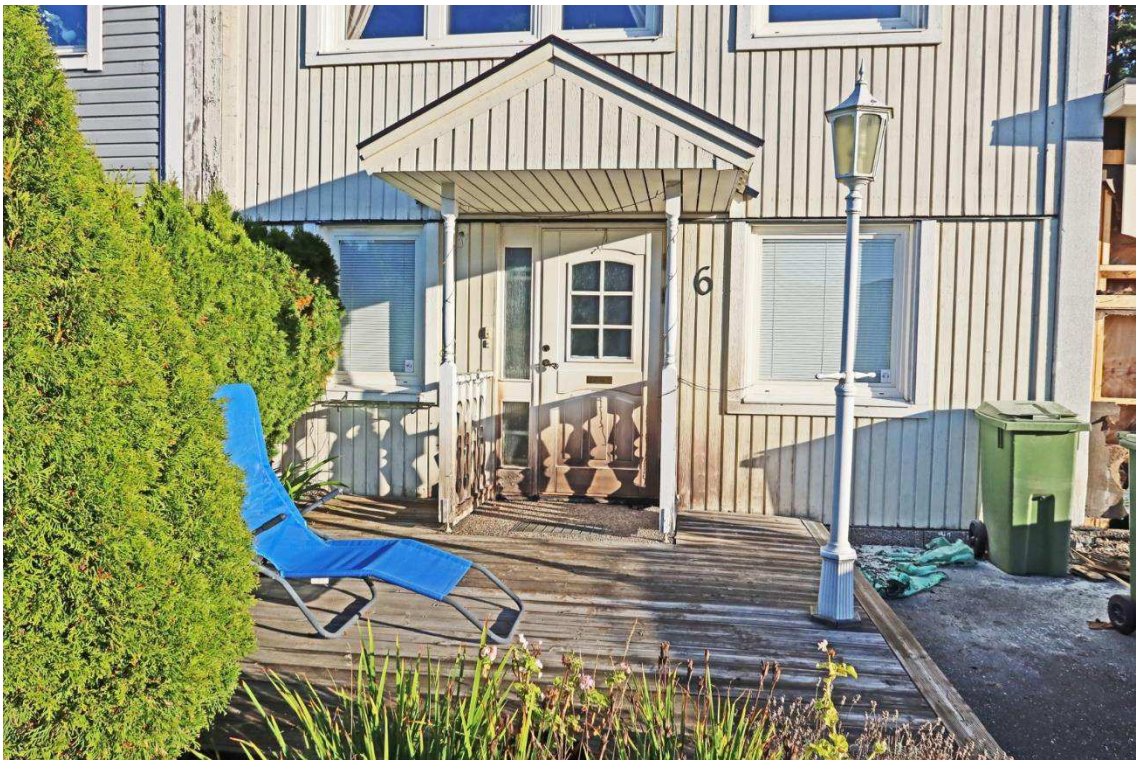

Figur 8: Bilden visar framsidan med altanen.

HEMLIG

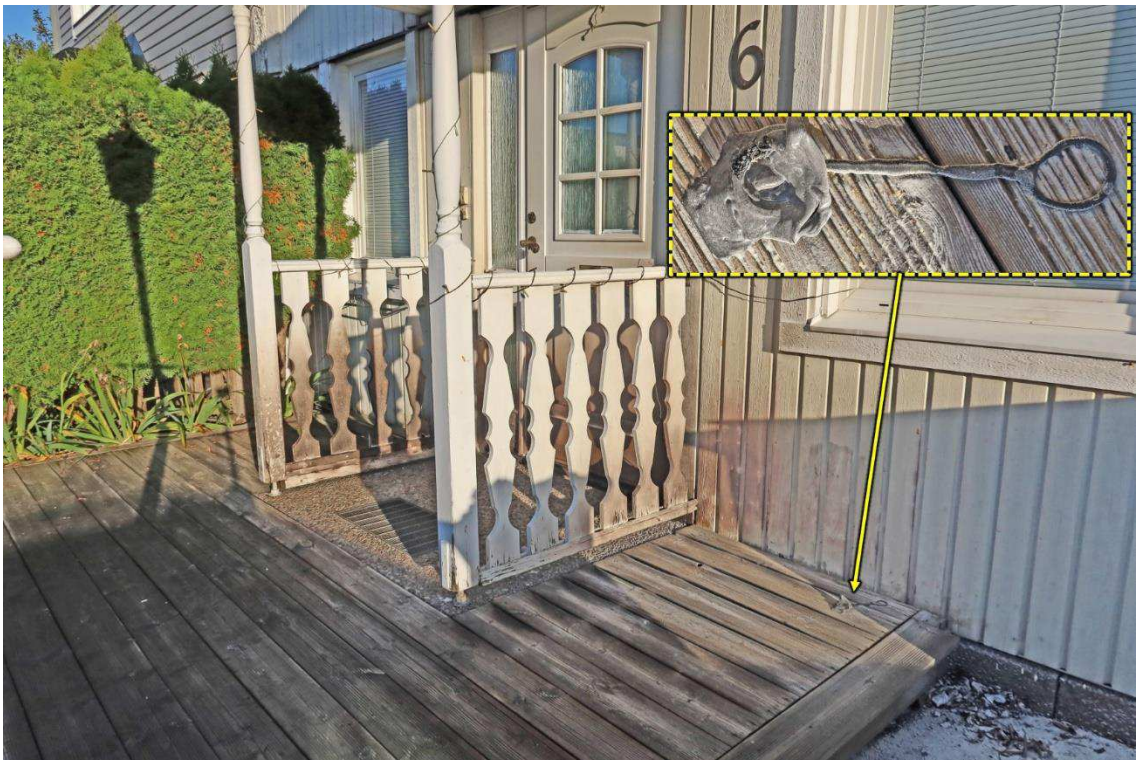

Figur 9: Bilden visar området vid entrén och till höger låg resterna av en kork (BG118274-3) till en bensindunk, se infälld bild.

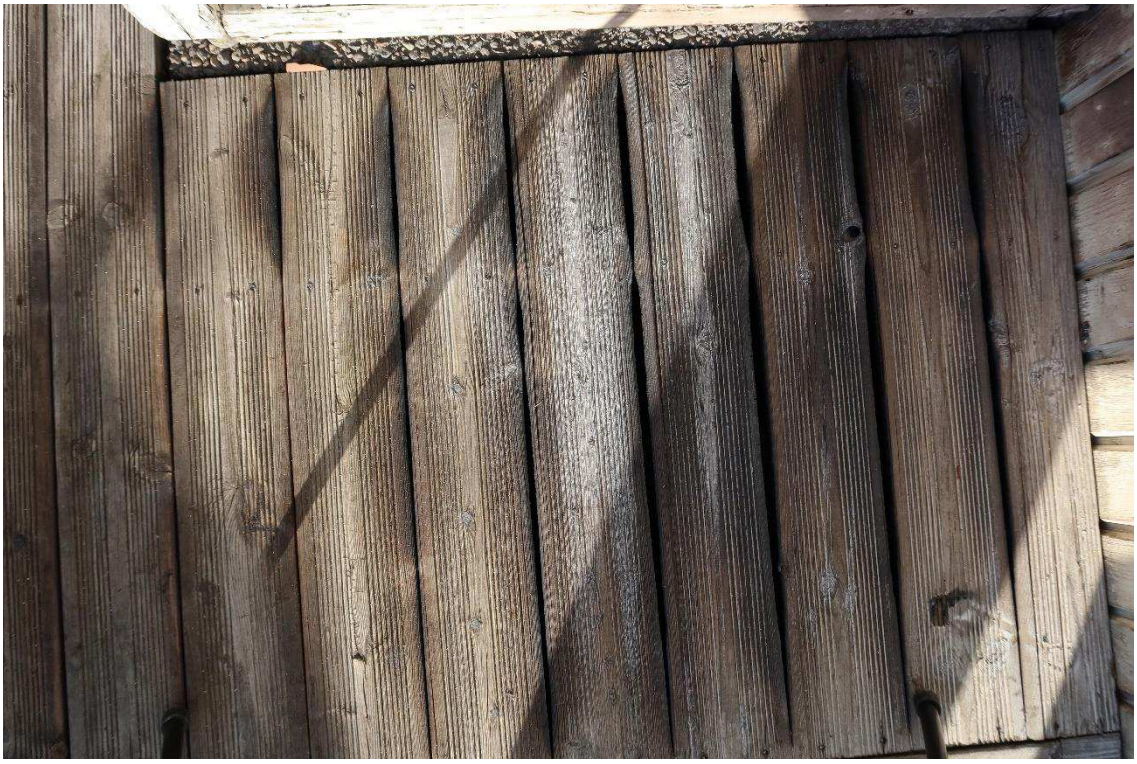

Figur 10: Bilden visar en närbild av altanen/trädäcket till höger om entrén. Vid mellanrummet mellan de flesta av plankorna syns förkolningar och sot efter brand.

HEMLIG

Garageväggen var belägen cirka 3,5 meter från entrén hade brandskador i träkonstruktionen som var frilagd av brandkåren. Den nedre liggande träregeln var på den högra delen kraftigt förkolnad och det fanns förkolningar och sot cirka en meter uppåt på den högra träregeln mot garageporten. Det fanns brandskador ända in till insidans skivbeklädnad och elden hade börjat gå in igenom skivbeklädnaden.

Figur 11: Garaget sett från grannens uppfart.

Figur 12: Brandplatsen vid garaget.

HEMLIG

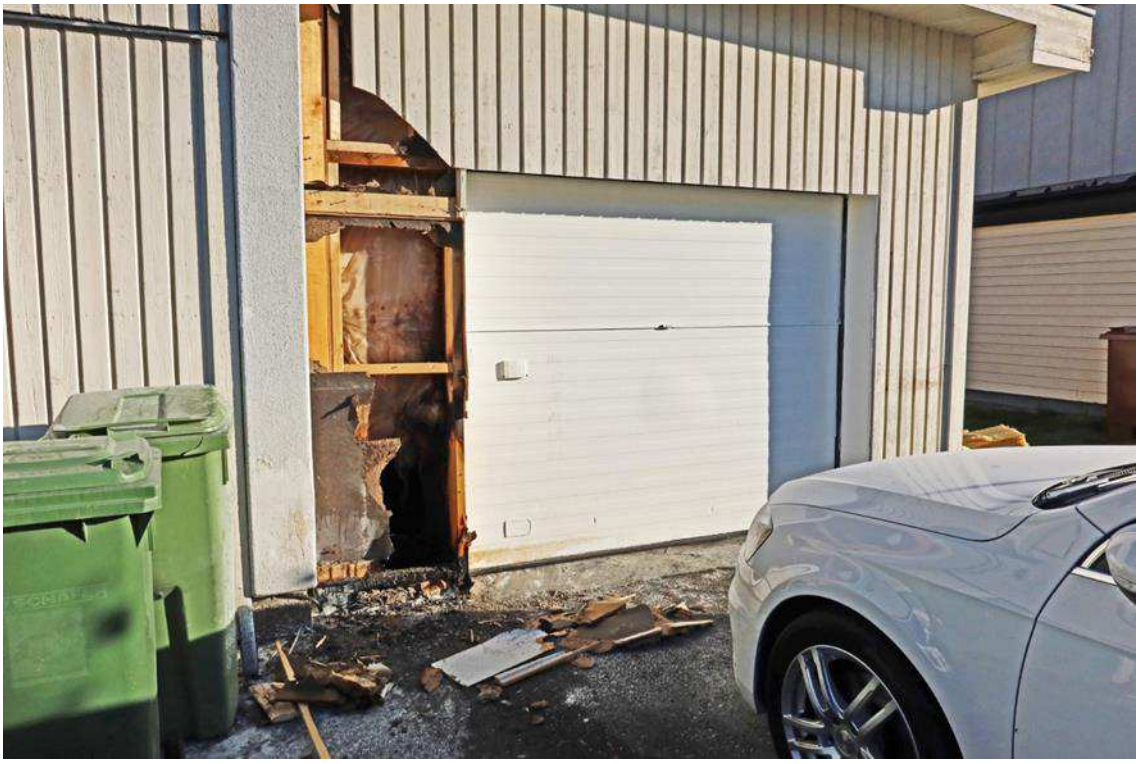

Figur 13: Brandplatsen vid garaget efter att diverse saker och brandrester tagits bort.

Rekonstruktion

Har inte gjorts förutom att röja lite brandrester vid garaget.

Personskador/dödsfall

Nej.

Undersökningsmetoder

Digital systemkamera.
BPU-hund.

HEMLIG

Sammanställning av undersökningar och resultat

Resultat från brandundersökningen

En vätskebrand har startats på altanen vid entré som har antänt altanens trägolv och garageväggen. Det luktade bensin om brandrestproverna från garageväggen.

Övriga kriminaltekniska resultat

- En bensindunk som luktade bensin, en väska fanns framför huset samt korken till en bensindunk låg till höger om entrén.
- Det låg en cigarettfimp en bit in under altanen delvis synlig från uppfarten där den vita bilen stod.
- Brandrestprover från garageväggen har tagits.

Bensindunken, korken, brandrestproverna, väskan och fimpen har skickats till NFC för flertalet olika analyser.

Svar från NFC
Fingeravtryckundersökning bensindunken BG118274-2**:** *På materialet säkrades avtryck som överlämnas för jämförelse.*

- *P21305-23* ***Fingeravtrycksspår*** *-säkrat från bensindunk: Användbart för jämförelse. Identifierat till* ***Akhter, Mohan.***
- *P21308-23* ***Fingeravtrycksspår*** *-säkrat från bensindunk: Användbart för jämförelse. Identifierat till* ***Akhter, Mohan.***

DNA-analys av bensindunken BG118274-2

- *På dunkens handtag sitter ett spännband.*
  *I ett undersökt område (****del av handtaget på dunken****) påvisades* ***DNA****. Analysen visar en blandning av DNA. Blandningen utgörs av en huvuddel från en person samt av en mindre del som inte kunde utvärderas.*
  Resultaten talar extremt starkt för att huvuddelen av ***DNA****:t kommer från* ***Mohan Akhter*** *(Grad +4), om man bortser från möjligheten att det kommer från en nära släkting.*

Analys av vätska i bensindunken BG118274-2

- *Resultat: Vid analys av vätskan, som var antändbar, påvisades flyktiga ämnen som ingår i brandfarlig vätska av typen motorbensin såsom* ***E85****.*
  Slutsats: Vätskan är en ***brandfarlig vätska,*** *som bedöms vara av typen* ***motorbensin.***

DNA-analys av svart kork BG118274-3

- *Vid en inledande undersökning av ett område (ovansida av korken) med LCN DNA-analys påvisades DNA i sådan mängd att DNA-standardanalys var möjlig. Resultatet kunde på grund av komplexitet inte utvärderas.*

Analys förekomst av **brandfarlig vätska** gällande korken BG118274-3

- *Resultaten talar extremt starkt för att det i materialet förekommer* ***brandfarlig vätska (Grad +4),*** *som bedöms vara av typen motorbensin.*

HEMLIG

Analys förekomst av **brandfarlig vätska i brandrestproverna** S001-S002

- Från marken vid brandhärden garaget S001: *Resultat: I materialet påvisades flyktiga ämnen som ingår i brandfarlig vätska av typen motorbensin.*
  Slutsats: Resultaten talar extremt starkt för att det i materialet förekommer ***brandfarlig vätska (Grad +4),*** *som bedöms vara av typen* ***motorbensin.***
- Från delar av fiberskiva som suttit på garaget vid brandhärden S002: *Resultat: I materialet påvisades flyktiga ämnen som ingår i brandfarlig vätska av typen motorbensin, exempelvis* ***E85****. Slutsats: Resultaten talar extremt starkt för att det i materialet förekommer* ***brandfarlig vätska (Grad +4)****, som bedöms vara av typen* ***motorbensin****.*

DNA-analys av **svarta väskan** BG118274-1

- *I tre undersökta områden (****ena och andra bärhandtaget samt inuti mindre ficka****) påvisades DNA. Resultaten talar extremt starkt för att* ***DNA****:t i de tre områdena kommer från* ***Mohan Akhter*** *(Grad +4), om man bortser från möjligheten att det kommer från nära släktingar.*

  *I ett undersökt område (****inuti större ficka****) påvisades* ***DNA****. Analysen visar en blandning av DNA.*
  Blandningen utgörs av en huvuddel från en person samt av en mindre del som inte kunde utvärderas.
  Resultaten talar extremt starkt för att huvuddelen av ***DNA****:t kommer från* ***Mohan Akhter*** *(Grad +4), om man bortser från möjligheten att det kommer från en nära släkting.*

  *I ett undersökt område (****axelremmen****) påvisades DNA. Analysen visar en blandning av DNA från minst tre personer.*
  Resultaten talar extremt starkt för att del av ***DNA****:t kommer från* ***Mohan Akhter*** *(Grad +4), om man bortser från möjligheten att det kommer från en nära släkting. Resultaten talar extremt starkt för att DNA:t inte kommer från den person vars DNA påvisats på fimpen 2023-5000-BG118274-4 (Grad -4). Oliver Duré har för liten överensstämmelse med spåret för att någon slutsatsgrundande beräkning ska utföras.*

Analys brännbara vätskor avseende **svarta väskan** BG118274-1

- *I materialet har ingen brandfarlig vätska påvisats.*

DNA-analys fimpen BG118274-4

- *DNA påvisades. För var och en av Mohan Akhter och Oliver Duré talar resultaten extremt starkt för att DNA:t inte kommer från vederbörande (Grad -4). Könskromosombestämningen visar det normala för en man.*

För mer information om NFC:s analyser hänvisas till separata redovisningar som har bifogats utredningen av NFC.

HEMLIG

Analys och slutsats

Slutsatser från brandundersökningen

Primärt brandområde
Hela framsidan av huset ända bort till garaget.

Brandorsak
Brännbar vätska har hällts ut och antänts.

Brandförlopp
Det har varit ett snabbt brandförlopp som har täckt större delen av framsidan av huset.

Slutsatser från övriga kriminaltekniska undersökningar

Platsundersökningen tillsammans med NFC:s analyser visar att branden är anlagd.

Sammantagen bedömning

Brännbar vätska har hällts ut längs med hela framsidan från garageporten och antänts på okänt sätt.

Materialförteckning

Gods

Material-märkning	Beskrivning	Platsbeskrivning	Tillvarataget av
2023-5000-BG118274-1	1 st väska	Anträffad på tomten på framsidan av byggnaden	Insp K Olsson
2023-5000-BG118274-2	1 st bensindunk i röd plast-bensin kvar i dunken	Anträffad på tomten på framsidan av byggnaden	Insp K Olsson
2023-5000-BG118274-3	1 st svart kork i plast- delvis brandskadad	Anträffad på tomten på framsidan av byggnaden	Insp K Olsson
2023-5000-BG118274-4	1 st fimp	Anträffad delvis under altan på framsidan av byggnaden	Insp K Olsson

Spår

Material-märkning	Beskrivning	Platsbeskrivning	Säkrat av
5312/41330-23/S001	Brandrestprov	Från marken vid brandhärden garaget	Kent Olsson
5312/41330-23/S002	Brandrestprov	Delar av fiberskiva som suttit på garaget vid brandhärden	Kent Olsson

Kent Olsson
Kriminaltekniker

HEMLIG

Datum:	Diarienummer:
2023-11-10	2023-002037
Er handläggare:	**Er beteckning:**
Susanne Nyholm	K11281230-23

Polismyndigheten
Grova brott 1, Sthlm
PO Nord

Sakkunnigutlåtande

Anledning till utlåtandet

Med anledning av en brand den 12:e oktober på [redacted] i Huddinge har förundersökningsledaren begärt ett utlåtande om risk för brand- och rökspridning samt påföljande risk för uppkomst av farlig miljö för människor att vistas i.

Beskrivning av byggnaden och dess omgivning

Byggnaden är ett parhus med träfasad på två plan med sammanbyggt garage. Byggnaden omfattar adresserna [redacted] 6 och 8. Avstånd till närliggande parhus beräknat från garagens utkant är tre meter. I området ligger flertalet parhus samt villor.

Beskrivning av händelsen och räddningsinsatsen

SOS får ett larm, klockan 03:10 2023-10-12 om att det brinner i ett parhus på [redacted] 6 i Huddinge. Styrkan från Huddinge anländer till platsen klockan 03:17. Det brinner vid huvudentréns dörr och dess altan. Det brinner även på fasadytan och inne på ytterväggen intill det sammanbyggda garaget. Bränderna släcks av grannar med hjälp av en pulversläckare.

En väska med okänt föremål hittas i nära anslutning till branden och styrkan från Huddinge tvingas backa då polisen bedömde att väskan kan vara ett farligt föremål. Klockan 04:18 upptäcker brandstyrkan från Huddinge att branden spridit sig in i isoleringen i ytterväggen vid garagedelen. Styrkan från Huddinge frilägger träpanel, isolering och släcker branden.

Faktiska brand- och rökskador

Fasaden vid entré och garaget har erhållit brandskador.

Garaget har erhållit rökskador.

Faktiska personskador

SBFF har inga uppgifter om personskador.

Risk för brand- och rökspridning och påföljande risk för uppkomst av farlig miljö för människor att vistas i

Om inte branden hade släckts hade den kunnat sprida sig från garagedelen vidare till lägenheten, bland annat in via väggen och via takfot till taket för vidare spridning därifrån. I förlängningen hade branden vidare kunnat sprida sig till den andra bostaden i byggnaden. Det går heller inte att utesluta spridning till de två närliggande parhusen då avståndet mellan garagen är ca 3 meter.

Södertörns brandförsvarsförbund

Mogårdsvägen 2
143 43 Vårby

Tfn: 08-721 22 00
Fax: 08-721 22 23

www.sbff.se
brandforsvaret@sbff.se

Org.nr: 222000-0737
www.facebook.com/sodertorn

HEMLIG

Samlad bedömning

Risk för brandspridning förelåg till hela byggnaden.

Risk för rökspridning förelåg till hela byggnaden.

Risk för uppkomst av farlig miljö för människor att vistas i förelåg i hela byggnaden.

Risk för brandspridning till närliggande parhus kan inte uteslutas.

Underlag för utlåtandet

Utlåtandet baseras på uppgifter i nedan stående dokumentation samt på egna iakttagelser i samband med min roll som insatschef för räddningsinsatsen.

Följande dokument har varit tillgängliga och utgjort underlag i samband med upprättandet av utlåtandet:

- PM kriminaltekniker K1281230-235312/41330-23, 4 sidor.

Detta beslut har signerats elektroniskt i Södertörns brandförsvars diariesystem och har därför ingen namnunderskrift.

Handläggare:

Erdal Akin
Insatsledare

08-721 22 00

erdal.akin@sbff.se

Granskat av:

Stellan Jakobsson, Vakthavande räddningschef

2023-11-15

Polisen

PM

Jämförelsebilder Röd dunk

Signerad av

Signerad datum

Enhet	Diarienr
Region Stockholm, Grova brott 5 PO Sthlm Nord	5000-K1281230-23

Uppgiftslämnare	Datum	Tid
Johnsson, Roger	2023-10-19	13:18

Beslag verkställt	Material för analys
Nej	Nej

Mottaget	Mottaget datum	Tid

Sätt på vilket uppgift lämnats

Upprättad av
Roger Johnsson

Uppgiften avser
Röd dunk i beslag och röd dunk som tankas på Preem

Uppgift

I aktuellt ärende har det beslagtagits en röd dunk och en mörk väska. Dessa var kvarlämnade på brottsplatsen på framsidan av huset. I ärendet finns en övervakningsfilm från Preem Saltsjö-Boo som visar hur en röd dunk tankas. Se separat PM gällande tankningen på Preem i Saltsjö-Boo.

Se bilaga med jämförelsebilder.

Den beslagtagna röda dunken enl 2023-5000-BG118274-2. Den röda dunken som tankas på Preem.

Den röda dunken som tankas på Preem-macken bärs till och från macken i en mörk väska.

På bilden på dunken på framsidan på huset och på Preem-mackens film syns tydligt att det är samma typ och storlek på dunken. På bilderna från båda ställena syns också det svarta korta spännband som sitter monterat på dunkens handtag.

/Krinsp Roger Johnsson

Bilaga

Jämförelsebilder röd dunk

Bilaga till PM 2023-10-19 13:18, diarienr 5000-K1281230-23

Beskrivning

HEMLIG

Jämförelsebilder på beslagtagen röd dunk på brottsplatsen och dunk på Preem-macken.

Beslagtagen dunk, bild från brottsplats.

Skärmklipp från övervakningsfilm Preem Saltsjö-Boo.

2023-10-19 Krinsp Roger Johnsson

HEMLIG

Polisen

Elektroniskt underskriven av Maria Hermannsdottir 2023-10-12 14:19

Nationellt forensiskt centrum (NFC)

Redovisning

Sakkunnigutlåtande

NFC:s ref.nr 2023019810

Uppdragsgivarens ref.nr 5000-K1281230-23

Fingeravtrycksframkallning

Inledande uppgifter

Uppdragsgivare (myndighet/motsvarande)	Uppdragsgivare (namn och kontaktinformation)	
Polismyndigheten	Kent Olsson, Sthlm Sydväst Flemingsberg /Forensikgrupp 6/Forensisk station	
Utförare	Telefon (NFC:s frontdesk)	NFC:s ärende upprättat
Nationellt forensiskt centrum (NFC)	010-562 80 20	2023-10-12

Ändamål

Ändamålet var att undersöka om det på materialen förekommer fingeravtryck som bedöms vara användbara för jämförelse.

Materialförteckning, resultat och fortsatt hantering

Beteckning i utlåtandet Uppdragsgivarens beteckning Beslags-/Spårmaterialnummer NFC:s materialnummer	**Undersökningsmaterial** Platsbeskrivning
2023-5000-BG118274-2 2023-5000-BG118274-2 2023-5000-BG118274-2 202301981001	**1 st bensindunk i röd plast- bensin kvar i dunken** Anträffad på tomten på framsidan av byggnaden

Beskrivning av materialet

-

Resultat

På materialet säkrades avtryck som överlämnas för jämförelse. Se spårförteckning.

Materialhantering

Materialet återgår

Spårförteckning

Säkrat från material	Fingeravtrycksspår	Spårbeskrivning
2023-5000-BG118274-2	P21305-23	Fingeravtrycksspår - säkrat från bensindunk
2023-5000-BG118274-2	P21306-23	Fingeravtrycksspår - säkrat från bensindunk
2023-5000-BG118274-2	P21308-23	Fingeravtrycksspår - säkrat från bensindunk

HEMLIG

Polisen

Elektroniskt underskriven av Maria Hermannsdottir 2023-10-12 14:19

Nationellt forensiskt centrum (NFC)

Redovisning

Sakkunnigutlåtande

NFC:s ref.nr 2023019810

Uppdragsgivarens ref.nr 5000-K1281230-23

Metodik

Följande metodik har använts vid undersökningen: 1252*, 1238*, 1240*

Metodik markerad med asterisk (*) är ackrediterad enligt ISO 17025. För mer information, se polisen.se/forensiskametoder

Undersökningsrelaterad information

Undersökningsuppdraget är beskrivande. Vid ett sådant uppdrag dras ingen slutsats.

Fingeravtryck som säkrats har erhållit ett unikt P-nummer. Säkrade fingeravtryck har överlämnats för fingeravtrycksjämförelse som redovisas separat.

Resultatet gäller för materialet så som det inkom till NFC.

I Foresight går att söka efter och få en sammanställning över material och undersökningar i ett K-ärende som hanteras av NFC. Foresight går att nå direkt från Durtvå och TekPro samt via denna länk: foresight.polisen.se/foresight. Alla som har behörighet att se information om ett K-ärende i Durtvå har åtkomst till uppgifterna i Foresight.

Material som delas vid NFC får en indexering av materialbeteckningen. Genom att söka på materialet i Foresight erhålls bl.a. en sammanställning över hur materialet har delats upp, status och var de uppdelade materialen befinner sig.

Handläggning

Handläggare, Fingeravtrycksframkallning	Driftställe	För kontakt
forensiska laboranten Maria Hermannsdottir (ansvarig handläggare) forensiska laboranten Jan Johansson	NFC Stockholm	073-640 49 87 maria.hermannsdottir@polisen.se
Ärendeansvarig forensiska generalisten Helén Weinesson		För kontakt 010-562 82 72

Frågor om undersökningen samt eventuell kallelse till rättegång riktas till ansvarig handläggare, se ovan. Övergripande frågor i ärendet riktas till ärendeansvarig.

SWEDAC ACKREDITERING
Ackred. nr 1521
Provning
ISO/IEC 17025

HEMLIG

Polisen

Elektroniskt underskriven av Charlotta Dahlbäck 2023-10-12 16:17

Nationellt forensiskt centrum - NFC
Sakkunnigutlåtande
fingeravtrycksjämförelse

Datum	Vårt diarienummer
2023-10-12	2023019810
Ert datum	Er beteckning
2023-10-12	5000-K1281230-23

Polismyndigheten
Sthlm Sydväst Flemingsberg /Forensikgrupp 6/Forensisk station
Kent Olsson
106 75 STOCKHOLM

Uppdragsgivare

Polismyndigheten

Allmän information om NFC:s redovisningar

Vid återgivande av denna redovisning ska detta i normalfallet göras i sin helhet. Om utdrag ur redovisningen återges i annat dokument ska detta följas av en tydlig hänvisning till ursprungsdokumentet.

Standardförfarande och metoder som har använts anges med dokumentbeteckning. Standardförfarande och metoder som ingår i laboratoriets ackreditering enligt ISO/IEC 17025 är markerade med asterisk (*). För förklaring av dokumentbeteckningar hänvisas till laboratoriets hemsida på IntraPolis eller Internet. Önskas mer information kontakta ärendeansvarig.

Polismyndigheten
Nationellt forensiskt centrum - NFC
581 94 Linköping • Tel 010-562 80 20 vxl • Fax 013-14 57 15
E-post registrator.nfc@polisen.se

SWEDAC ACKREDITERING
Ackred. nr 1521
Provning
ISO/IEC 17025

HEMLIG

Polisen

Elektroniskt underskriven av Charlotta Dahlbäck 2023-10-12 16:17

Nationellt forensiskt centrum - NFC
Sakkunnigutlåtande fingeravtrycksjämförelse

Datum	Vårt diarienummer
2023-10-12	2023019810
Ert datum	Er beteckning
2023-10-12	5000-K1281230-23

Ändamål

Ändamålet är att undersöka om nedanstående fingeravtryck är användbara för jämförelse och härrör från person registrerad i Polisens fingeravtrycksregister i Abis (automatiserat biometriskt identifieringssystem).

Undersökningsrelaterad information

Allmän information

Resultat från fingeravtrycksundersökningar redovisas inte i graderad skala.

Benämningen fingeravtryck innefattar här friktionshudsavtryck från fingrar, handflator och fotsulor.

Sökbara fingeravtryck som inte identifierats till person registreras i Polisens spårregister och söks med automatik mot nyinkomna daktylogram i Polisens fingeravtrycksregister

I de fall personuppgifter redovisas under rubriken Undersökning och slutsats är de hämtade från fingeravtrycksregistret eller från oregistrerat jämförelsematerial.

Information om identifierat område på handen lämnas på begäran.

Uteslutning kan under vissa omständigheter göras efter motivering på begäran.

För ytterligare information kring förfarande och slutsatser vid fingeravtrycksjämförelse hänvisas till NFC:s faktablad för fingeravtrycksjämförelse på Intrapolis.

Ärendespecifik information

-

Polismyndigheten
Nationellt forensiskt centrum - NFC
581 94 Linköping • Tel 010-562 80 20 vxl • Fax 013-14 57 15
E-post registrator.nfc@polisen.se

SWEDAC ACKREDITERING
Ackred. nr 1521
Provning
ISO/IEC 17025

HEMLIG

Polisen

Elektroniskt underskriven av Charlotta Dahlbäck 2023-10-12 16:17

Nationellt forensiskt centrum - NFC
Sakkunnigutlåtande
fingeravtrycksjämförelse

Datum	Vårt diarienummer
2023-10-12	2023019810
Ert datum	Er beteckning
2023-10-12	5000-K1281230-23

Undersökning och slutsats

Beslagsnummer: **2023-5000-BG118274-2**
NFC:s materialnummer: 2023019810-01
1 st bensindunk i röd plast- bensin kvar i dunken - Anträffad på tomten på framsidan av byggnaden

P21305-23 Fingeravtrycksspår - *säkrat från bensindunk*	**Användbart** för jämförelse. **Inte identifierat** till person.
P21306-23 Fingeravtrycksspår - *säkrat från bensindunk*	**Inte användbart** för jämförelse.
P21308-23 Fingeravtrycksspår - *säkrat från bensindunk*	**Användbart** för jämförelse. **Inte identifierat** till person.

Metodik

Vid fingeravtrycksjämförelse har standardförfarande 1147* och metod 1148* använts.

Material och materialhantering

Vid fingeravtrycksjämförelse används endast bilder av säkrade spår, inget gods hanteras. Bilderna sparas digitalt. I de fall undersökningsmaterialet inkommit i form av spårkort arkiveras även dessa vid handläggande NFC-enhet.

Handläggning

Undersökning	Handläggare
Fingeravtrycks-jämförelse	forensikern Charlotta Dahlbäck (ansvarig handläggare) forensikeraspiranten Marie-Louise Kristensson

Frågor riktas i första hand till forensiska generalisten Helén Weinesson (ärendeansvarig), direkttelefon 010-562 82 72. Eventuell kallelse till rättegång ställs till den ansvarige handläggaren för berörd undersökningstyp.

Charlotta Dahlbäck
Forensiker

Polismyndigheten
Nationellt forensiskt centrum - NFC
581 94 Linköping • Tel 010-562 80 20 vxl • Fax 013-14 57 15
E-post registrator.nfc@polisen.se

SWEDAC ACKREDITERING
Ackred. nr 1521
Provning
ISO/IEC 17025

HEMLIG

Polisen

Elektroniskt
underskriven av
Olle Falklöf
2023-10-25 08:36

Nationellt forensiskt centrum - NFC
Sakkunnigutlåtande
fingeravtrycksjämförelse

Datum	Vårt diarienummer
2023-10-25	2023019810
Ert datum	Er beteckning
2023-10-12	5000-K1281230-23

Polismyndigheten
Sthlm Sydväst Flemingsberg /Forensikgrupp 6/Forensisk station
Kent Olsson
106 75 STOCKHOLM

Uppdragsgivare

Polismyndigheten

Allmän information om NFC:s redovisningar

Vid återgivande av denna redovisning ska detta i normalfallet göras i sin helhet. Om utdrag ur redovisningen återges i annat dokument ska detta följas av en tydlig hänvisning till ursprungsdokumentet.

Standardförfarande och metoder som har använts anges med dokumentbeteckning. Standardförfarande och metoder som ingår i laboratoriets ackreditering enligt ISO/IEC 17025 är markerade med asterisk (*). För förklaring av dokumentbeteckningar hänvisas till laboratoriets hemsida på IntraPolis eller Internet. Önskas mer information kontakta ärendeansvarig.

Polismyndigheten
Nationellt forensiskt centrum - NFC
581 94 Linköping • Tel 010-562 80 20 vxl • Fax 013-14 57 15
E-post registrator.nfc@polisen.se

SWEDAC ACKREDITERING
Ackred. nr 1521
Provning
ISO/IEC 17025

HEMLIG

Polisen

Elektroniskt underskriven av Olle Falklöf 2023-10-25 08:36

Nationellt forensiskt centrum - NFC
Sakkunnigutlåtande fingeravtrycksjämförelse

Datum	Vårt diarienummer
2023-10-25	2023019810
Ert datum	Er beteckning
2023-10-12	5000-K1281230-23

Ändamål

Ändamålet är att undersöka om nedanstående, tidigare undersökta, fingeravtryck härrör från person listad nedan. De aktuella spåren har tidigare bedömts och undersökts i NFC:s ärende 2023019810, se delredovisning 2023-10-12.

Personer
080103-5411

Undersökningsrelaterad information

Allmän information

Resultat från fingeravtrycksundersökningar redovisas inte i graderad skala.

Benämningen fingeravtryck innefattar här friktionshudsavtryck från fingrar, handflator och fotsulor.

Sökbara fingeravtryck som inte identifierats till person registreras i Polisens spårregister och söks med automatik mot nyinkomna daktylogram i Polisens fingeravtrycksregister

I de fall personuppgifter redovisas under rubriken Undersökning och slutsats är de hämtade från fingeravtrycksregistret eller från oregistrerat jämförelsematerial.

Information om identifierat område på handen lämnas på begäran.

Uteslutning kan under vissa omständigheter göras efter motivering på begäran.

För ytterligare information kring förfarande och slutsatser vid fingeravtrycksjämförelse hänvisas till NFC:s faktablad för fingeravtrycksjämförelse på Intrapolis.

Ärendespecifik information

-

Polismyndigheten
Nationellt forensiskt centrum - NFC
581 94 Linköping • Tel 010-562 80 20 vxl • Fax 013-14 57 15
E-post registrator.nfc@polisen.se

SWEDAC ACKREDITERING
Ackred. nr 1521
Provning
ISO/IEC 17025

HEMLIG

Polisen

Elektroniskt underskriven av Olle Falklöf 2023-10-25 08:36

Nationellt forensiskt centrum - NFC
Sakkunnigutlåtande fingeravtrycksjämförelse

Datum	Vårt diarienummer
2023-10-25	2023019810
Ert datum	Er beteckning
2023-10-12	5000-K1281230-23

Undersökning och slutsats

Beslagsnummer: **2023-5000-BG118274-2**
NFC:s materialnummer: 2023019810-01
1 st bensindunk i röd plast- bensin kvar i dunken - Anträffad på tomten på framsidan av byggnaden

P21305-23 Fingeravtrycksspår - *säkrat från bensindunk*	**Identifierat** till **Akhter, Mohan** med personnummer **080103-5411**.
P21308-23 Fingeravtrycksspår - *säkrat från bensindunk*	**Identifierat** till **Akhter, Mohan** med personnummer **080103-5411**.

Metodik

Vid fingeravtrycksjämförelse har standardförfarande 1147* och metod 1148* använts.

Material och materialhantering

Vid fingeravtrycksjämförelse används endast bilder av säkrade spår, inget gods hanteras. Bilderna sparas digitalt. I de fall undersökningsmaterialet inkommit i form av spårkort arkiveras även dessa vid handläggande NFC-enhet.

Handläggning

Undersökning	Handläggare
Fingeravtrycks-jämförelse	forensikern Olle Falklöf (ansvarig handläggare) forensikeraspiranten Jonas Persson

Frågor riktas i första hand till forensiska generalisten Helén Weinesson (ärendeansvarig), direkttelefon 010-562 82 72. Eventuell kallelse till rättegång ställs till den ansvarige handläggaren för berörd undersökningstyp.

Olle Falklöf
Forensiker

Polismyndigheten
Nationellt forensiskt centrum - NFC
581 94 Linköping • Tel 010-562 80 20 vxl • Fax 013-14 57 15
E-post registrator.nfc@polisen.se

SWEDAC ACKREDITERING
Ackred. nr 1521
Provning
ISO/IEC 17025

HEMLIG

Polisen

Elektroniskt underskriven av Katarina Bjuhr 2023-11-10 08:17

Nationellt forensiskt centrum - NFC
Sakkunnigutlåtande
(DNA)

Datum	Vårt diarienummer
2023-11-10	2023019810
Ert datum	Er beteckning
2023-10-12	5000-K1281230-23

Polismyndigheten
Sthlm Sydväst Flemingsberg /Forensikgrupp 6/Forensisk station
Kent Olsson
106 75 STOCKHOLM

Uppdragsgivare

Polismyndigheten

Allmän information om NFC:s sakkunnigutlåtanden

Återgivande av sakkunnigutlåtande

Vid återgivande av denna redovisning ska detta i normalfallet göras i sin helhet. Om utdrag ur redovisningen återges i annat dokument ska detta följas av en tydlig hänvisning till ursprungsdokumentet.

Standardförfarande och metoder

Standardförfarande och metoder som har använts anges med dokumentbeteckning. Standardförfarande och metoder som ingår i laboratoriets ackreditering enligt ISO/IEC 17025 är markerade med asterisk (*). För förklaring av dokumentbeteckningar hänvisas till laboratoriets hemsida på IntraPolis eller Internet, www.nfc.polisen.se/tjanster. Önskas mer information kontakta ärendeansvarig.

Utlåtandeskala

För information om utlåtandeskalan, se sista sidan.

Polismyndigheten
Nationellt forensiskt centrum - NFC
581 94 Linköping • Tel 010-562 80 20 vxl • Fax 013-14 57 15
E-post registrator.nfc@polisen.se

SWEDAC ACKREDITERING
Ackred. nr 1521
Provning
ISO/IEC 17025

HEMLIG

Polisen

Elektroniskt underskriven av Katarina Bjuhr 2023-11-10 08:17

Nationellt forensiskt centrum - NFC
Sakkunnigutlåtande
(DNA)

Datum	Vårt diarienummer
2023-11-10	2023019810
Ert datum	Er beteckning
2023-10-12	5000-K1281230-23

Material, metodik och materialhantering

Beteckning	Undersökningsmaterial
2023-5000-BG118274-1	**1 st väska** **Anträffad på tomten på framsidan av byggnaden** Beslagsnr: 2023-5000-BG118274-1 Uppdragsgivarens beteckning: 2023-5000-BG118274-1 Forums materialnr: 202301981004 Materialhantering: Materialet återgår Metodik: 852*, 666*, 1388*, 869*, 744*, 727*, 1828*, 736*
2023-5000-BG118274-2	**1 st bensindunk i röd plast- bensin kvar i dunken** **Anträffad på tomten på framsidan av byggnaden** Beslagsnr: 2023-5000-BG118274-2 Uppdragsgivarens beteckning: 2023-5000-BG118274-2 Forums materialnr: 202301981001 Materialhantering: Materialet återgår Metodik: 852*, 666*, 1388*, 869*, 744*, 727*, 1828*, 736*
2023-5000-BG118274-3	**1 st svart kork i plast- delvis brandskadad** **Anträffad på tomten på framsidan av byggnaden** Beslagsnr: 2023-5000-BG118274-3 Uppdragsgivarens beteckning: 2023-5000-BG118274-3 Forums materialnr: 202301981005 Materialhantering: Materialet återgår Metodik: 852*, 666*, 1388*, 869*, 744*, 727*, 1828*, 736*, 872*
2023-5000-BG118274-4	**1 st fimp** **Anträffad delvis under altan på framsidan av byggnaden** Beslagsnr: 2023-5000-BG118274-4 Uppdragsgivarens beteckning: 2023-5000-BG118274-4 Forums materialnr: 202301981007 Materialhantering: Materialet har förbrukats Metodik: 852*, 666*, 1388*, 869*, 744*, 727*, 1828*, 736*

Polismyndigheten
Nationellt forensiskt centrum - NFC
581 94 Linköping • Tel 010-562 80 20 vxl • Fax 013-14 57 15
E-post registrator.nfc@polisen.se

SWEDAC ACKREDITERING
Ackred. nr 1521
Provning
ISO/IEC 17025

Beteckning /Provid	Jämförelsematerial
DNA-AG-335819	Angivet namn: Mohan Akhter Personnummer: 080103-5411 Provtyp: Salivprov på FTA-kort Uppgifter i Utrednings-/DNA-registret: Mohan Akhter, 20080103-5411 Uppdragsgivarens beteckning: DNA-AG-335819 Forums materialnr: 202334099201 Materialhantering: Materialet kastas Metodik: 870*, 869*, 765*, 1828*, 736*
DNA-AG-312027	Angivet namn: Oliver Duré Personnummer: 071208-6834 Provtyp: Salivprov på FTA-kort Uppgifter i Utrednings-/DNA-registret: Oliver Duré, 20071208-6834 Uppdragsgivarens beteckning: DNA-AG-312027 Forums materialnr: 202334224601 Materialhantering: Materialet kastas Metodik: 870*, 869*, 765*, 1828*, 736* Personprovskostnad: Se undersökningsrelaterad information

Ändamål

Ändamålet är att undersöka om det på ovanstående undersökningsmaterial förekommer biologiska spår som avseende DNA kommer från någon av de under jämförelsematerial nämnda personerna eller annan person.

Begärd fingeravtrycksundersökning på väskan har återkallats av uppdragsgivaren.

Undersökningsrelaterad information

DNA
För information om undersökning av biologiska spår och DNA samt LCN DNA-analys, se bilagor sist i utlåtandet.
För information om undersökning av biologiska spår och DNA, se bilaga sist i utlåtandet.

Eventuella DNA-prov arkiveras vid laboratoriet i minst 30 år. Arkiveringstiden är kopplad till brottskategori.

Spår- och DNA-register
För att tillgodose författningsenliga krav på rättssäkerhet och registerkvalitet, skall den uppdragsgivare som begärt DNA-analysen meddela NFC när ej längre relevanta DNA-resultat skall gallras ur spårregistret.

Undersökning och slutsats

2023-5000-BG118274-1 1 st väska. Anträffad på tomten på framsidan av byggnaden *Forums materialnr: 202301981004*	
DNA	I tre undersökta områden (ena och andra bärhandtaget samt inuti mindre ficka) påvisades DNA. Resultaten talar extremt starkt för att DNA:t i de tre områdena kommer från Mohan Akhter (*Grad +4*), om man bortser från möjligheten att det kommer från nära släktingar. I ett undersökt område (inuti större ficka) påvisades DNA. Analysen visar en blandning av DNA. Blandningen utgörs av en huvuddel från en person samt av en mindre del som inte kunde utvärderas. Resultaten talar extremt starkt för att huvuddelen av DNA:t kommer från Mohan Akhter (*Grad +4*), om man bortser från möjligheten att det kommer från en nära släkting. I ett undersökt område (axelremmen) påvisades DNA. Analysen visar en blandning av DNA från minst tre personer. Resultaten talar extremt starkt för att del av DNA:t kommer från Mohan Akhter (*Grad +4*), om man bortser från möjligheten att det kommer från en nära släkting. Resultaten talar extremt starkt för att DNA:t <u>inte</u> kommer från den person vars DNA påvisats på fimpen 2023-5000-BG118274-4 (*Grad -4*). *Oliver Duré har för liten överensstämmelse med spåret för att någon slutsatsgrundande beräkning ska utföras.* Enligt överenskommelse med uppdragsgivaren har väskan inte undersökts avseende hår.
Spår- och DNA-register	DNA-profilen på ena bärhandtaget (register-ID: S060093-23) har tidigare lagts in i spårregistret men gallrats i och med träff mot Mohan Akhter. Träffen redovisades i en träffrapport 2023-10-19 i NFC:s dnr 2023340992.

2023-5000-BG118274-2	1 st bensindunk i röd plast- bensin kvar i dunken. Anträffad på tomten på framsidan av byggnaden *Forums materialnr: 202301981001*
DNA	På dunkens handtag sitter ett spännband. I ett undersökt område (del av handtaget på dunken) påvisades DNA. Analysen visar en blandning av DNA. Blandningen utgörs av en huvuddel från en person samt av en mindre del som inte kunde utvärderas. Resultaten talar extremt starkt för att huvuddelen av DNA:t kommer från Mohan Akhter (*Grad +4*), om man bortser från möjligheten att det kommer från en nära släkting. I tre undersökta områden (spännremmens ände, del av handtaget och kring öppningen på dunken) kunde DNA i tillräcklig mängd inte påvisas.

2023-5000-BG118274-3	1 st svart kork i plast- delvis brandskadad. Anträffad på tomten på framsidan av byggnaden *Forums materialnr: 202301981005*
DNA, specialanalys, LCN	I ett undersökt område (öglan och remmen) kunde något detekterbart DNA inte påvisas.
DNA	Vid en inledande undersökning av ett område (ovansida av korken) med LCN DNA-analys påvisades DNA i sådan mängd att DNA-standardanalys var möjlig. Resultatet kunde på grund av komplexitet inte utvärderas.

2023-5000-BG118274-4	1 st fimp. Anträffad delvis under altan på framsidan av byggnaden *Forums materialnr: 202301981007*
DNA	DNA påvisades. För var och en av Mohan Akhter och Oliver Duré talar resultaten extremt starkt för att DNA:t <u>inte</u> kommer från vederbörande (*Grad -4*). Könskromosombestämningen visar det normala för en man.
Spår- och DNA-register	DNA-profilen (register-ID: S060069-23) har lagts in i spårregistret och söks mot spår- och DNA-registren. Eventuella sökträffar redovisas separat.

HEMLIG

Polisen

Elektroniskt underskriven av Katarina Bjuhr 2023-11-10 08:17

Nationellt forensiskt centrum - NFC
Sakkunnigutlåtande
(DNA)

Datum	Vårt diarienummer
2023-11-10	2023019810
Ert datum	Er beteckning
2023-10-12	5000-K1281230-23

Handläggning

Undersökning	Handläggare
DNA och DNA, specialanalys, LCN	forensikern Katarina Bjuhr (ansvarig handläggare) forensikern Mette Björnskiöld

Frågor riktas i första hand till forensiska generalisten Helén Weinesson (ärendeansvarig), direkttelefon 010-562 82 72. Eventuell kallelse till rättegång ställs till den ansvarige handläggaren för berörd undersökningstyp.

Katarina Bjuhr
Forensiker

Polismyndigheten
Nationellt forensiskt centrum - NFC
581 94 Linköping • Tel 010-562 80 20 vxl • Fax 013-14 57 15
E-post registrator.nfc@polisen.se

SWEDAC ACKREDITERING
Ackred. nr 1521
Provning
ISO/IEC 17025

HEMLIG

Polisen

Elektroniskt underskriven av Katarina Bjuhr 2023-11-10 08:17

Nationellt forensiskt centrum - NFC
Sakkunnigutlåtande
(DNA)

Datum	Vårt diarienummer
2023-11-10	2023019810
Ert datum	Er beteckning
2023-10-12	5000-K1281230-23

Utlåtandeskala

Skalan är utarbetad för NFC:s resultatvärdering. Vid resultatvärdering bedöms storleken hos *resultatvärdet*, det vill säga hur mycket resultaten av undersökningen talar för eller emot huvudhypotesen. Storleksordningen hos resultatvärdet avgör skalsteget. Nedan visas skalstegen med tillhörande intervall av resultatvärden (V). Om en av hypoteserna kan uteslutas används inte skalstegen och slutsatsen blir då ett fastställande av faktum. Se även www.nfc.polisen.se.

Skalsteg	Verbalt uttryck	Förklaring	Resultatvärde (V)
Grad +4	Resultaten talar extremt starkt för att ...	Det bedöms vara minst 1 000 000 gånger mer sannolikt att få dessa resultat om huvudhypotesen är sann än om den alternativa hypotesen är sann.	$1\,000\,000 \leq V$
Grad +3	Resultaten talar starkt för att ...	Det bedöms vara minst 6000 gånger mer sannolikt att få dessa resultat om huvudhypotesen är sann än om den alternativa hypotesen är sann.	$6\,000 \leq V < 1\,000\,000$
Grad +2	Resultaten talar för att ...	Det bedöms vara minst 100 gånger mer sannolikt att få dessa resultat om huvudhypotesen är sann än om den alternativa hypotesen är sann.	$100 \leq V < 6\,000$
Grad +1	Resultaten talar i någon mån för att ...	Det bedöms vara minst 6 gånger mer sannolikt att få dessa resultat om huvudhypotesen är sann än om den alternativa hypotesen är sann.	$6 \leq V < 100$
Grad 0	Resultaten talar varken för eller emot att ...	Det bedöms vara ungefär lika sannolikt att få de erhållna resultaten om huvudhypotesen är sann som om den alternativa hypotesen är sann.	$\frac{1}{6} < V < 6$
Grad -1	Resultaten talar i någon mån för att ... <u>inte</u> ...	Det bedöms vara minst 6 gånger mer sannolikt att få dessa resultat om den <u>alternativa hypotesen</u> är sann än om huvudhypotesen är sann.	$\frac{1}{100} < V \leq \frac{1}{6}$
Grad -2	Resultaten talar för att ... <u>inte</u> ...	Det bedöms vara minst 100 gånger mer sannolikt att få dessa resultat om den <u>alternativa hypotesen</u> är sann än om huvudhypotesen är sann.	$\frac{1}{6\,000} < V \leq \frac{1}{100}$
Grad -3	Resultaten talar starkt för att ... <u>inte</u> ...	Det bedöms vara minst 6000 gånger mer sannolikt att få dessa resultat om den <u>alternativa hypotesen</u> är sann än om huvudhypotesen är sann.	$\frac{1}{1\,000\,000} < V \leq \frac{1}{6\,000}$
Grad -4	Resultaten talar extremt starkt för att ... <u>inte</u> ...	Det bedöms vara minst 1 000 000 gånger mer sannolikt att få dessa resultat om den <u>alternativa hypotesen</u> är sann än om huvudhypotesen är sann.	$V \leq \frac{1}{1\,000\,000}$

Polismyndigheten
Nationellt forensiskt centrum - NFC
581 94 Linköping • Tel 010-562 80 20 vxl • Fax 013-14 57 15
E-post registrator.nfc@polisen.se

SWEDAC ACKREDITERING
Ackred. nr 1521
Provning
ISO/IEC 17025

Polisen

Elektroniskt underskriven av Katarina Bjuhr 2023-11-10 08:17

Nationellt forensiskt centrum - NFC
Sakkunnigutlåtande
(DNA)

Datum	Vårt diarienummer
2023-11-10	2023019810
Ert datum	Er beteckning
2023-10-12	5000-K1281230-23

Bilaga till sakkunnigutlåtanden med undersökningar av biologiska spår och dna

I tabellen återges exempel med förklaring på vanliga standardfraser som används av Nationellt forensiskt centrum (NFC) vid redovisning av genomförda undersökningar av biologiska spår och dna.

Vid behov av att diskutera genomförda undersökningar och erhållna resultat kontakta ansvarig handläggare i ärendet.

Använd fras	Förklaring
… reagerade så som för blod …	Vid ett test har spåret reagerat så som för blod.
… blod påvisades …	Spåret är blodliknande, har reagerat så som för blod med ett test och ett dna-resultat har erhållits.
… spermier påvisades …	Spermier har påvisats vid mikroskopisk granskning av ett delprov av spåret men manligt dna har inte påvisats.
… sperma påvisades …	Spermier har påvisats vid mikroskopisk granskning av ett delprov av spåret och manligt dna har påvisats.
… dna påvisades …	Dna har påvisats men bakomliggande spårtyp har inte fastställts. Används exempelvis när områden spårsäkrats för analys, så som för ”*brukarDNA*” eller ”*touchDNA*”.
… kunde blod/sperma inte påvisas …	Spårtypen ifråga har inte kunnat påvisas på det undersökta materialet.
Något detekterbart dna kunde inte påvisas	Vid kvantifiering (mängdbestämning) av provet kunde dna inte påvisas (<0,001 ng/µL).
Dna i tillräcklig mängd kunde inte påvisas	Vid kvantifiering (mängdbestämning) påvisades dna i provet, men fortsatt analys har inte utförts på grund av att mängden dna (0,001-0,0049 ng/µL) är låg för en standardanalys.
Dna påvisades. Resultatet kunde på grund av komplexitet (+ ev. förtydligande ord) inte utvärderas	Standardanalys utförd. Resultatet kan utgöras av en komplicerad blandbild med flera personer, vara ett svagt resultat med avsaknad av information, inte ett reproducerbart resultat eller en kombination av dessa tre. Nedbryt-ningsgrad på dna eller närvaro av föroreningar s.k. analyshämmare kan inverka på resultatet.
Den mindre delen av dna:t kunde inte utvärderas	Används när resultatet utgörs av en blandbild med olika proportioner på de bidragande inslagen och den mindre delen inte kunde utvärderas och användas på grund av komplexitet.

Polismyndigheten
Nationellt forensiskt centrum - NFC
581 94 Linköping • Tel 010-562 80 20 vxl • Fax 013-14 57 15
E-post registrator.nfc@polisen.se

SWEDAC ACKREDITERING
Ackred. nr 1521
Provning
ISO/IEC 17025

Polisen

Elektroniskt underskriven av Katarina Bjuhr 2023-11-10 08:17

Nationellt forensiskt centrum - NFC
Sakkunnigutlåtande
(DNA)

Datum	Vårt diarienummer
2023-11-10	2023019810
Ert datum	Er beteckning
2023-10-12	5000-K1281230-23

En undersökning inleds med att **eftersöka och säkra biologiska spår** och om möjligt fastställa spårtyp. Spår som eftersöks är exempelvis besudlingar av blod, sperma eller sekret (saliv eller vaginalsekret) men också spår av t.ex. celler/cellrester som inte utgör direkta besudlingar. Spår kan sökas med blotta ögat eller med stöd av ljuskällor och instrument men också på kemisk väg. Biokemiska tester och mikroskopisk granskning används för att bedöma spårtyp. En stor mängd spår säkras trots avsaknad av regelrätta besudlingar. När det gäller spår som inte kan synliggöras går det inte att i förväg avgöra var det sitter eller om det överhuvudtaget förekommer något spår eller dna på den aktuella ytan. Många av dessa spårsäkringar innehåller mycket lite eller inget dna och möjligheten att få användbara resultat är låga. När dna i dessa fall påvisas kan bakomliggande spårtyp inte klargöras.

En bedömning av ett spår, ibland i kombination med resultat från dna-analys, leder till följande slutsatser: *"... blod/sperma påvisades*" eller "*... kunde blod/sperma inte påvisas*". När spårtyp inte har fastställts används "*… påvisades dna …*". Slutsatsen "*kunde inte påvisas*" utesluter inte att det kan finnas spår/dna på ett material. Tidsförlopp, mängden spår och deras synlighet, underlagets beskaffenhet och graden av föroreningar (t.ex. smuts) är faktorer som påverkar resultatet. På material där många besudlingar/spår iakttas görs ofta ett urval till fortsatt undersökning. Urvalet baseras på erfarenhet samt på den information som uppdragsgivaren lämnat i ärendet.

Efter spårsäkringen utförs **extraktion**, då dna utvinns ur spåret. Vald metod beror på spårets egenskaper och på det bakgrundsmaterial där det sitter. Nästa steg, **kvantifieringen**, undersöker mängden dna i provet. Innehåller provet inget eller för lite dna för en standardanalys avslutas analysen (gränsen/gränsvärdet är satt till 0,005 ng/µL). Om ett undersökt spår inte uppvisar något dna eller att mängden dna är låg för en standardanalys används fraser motsvarande: "*Något detekterbart dna kunde inte påvisas*" eller *"Dna i tillräcklig mängd kunde inte påvisas"*. Innehåller provet mycket dna så kan det behöva spädas före fortsatt analys. Nästa steg är **kopiering** med s.k. PCR-teknik där utvalda områden i dna:t kopieras och dna-profilen tas fram. Tekniken möjliggör undersökning av små mängder dna.

Dna finns i de flesta av våra celler. Det dna som analyseras är likadant i hela kroppen och ändrar sig inte över tiden. Sperma eller blod som påträffats på en brottsplats kan därför jämföras med dna-resultatet för ett salivprov från en person tillvarataget långt senare. Vid dna-analysen undersöks en ytterst liten del av arvsmassan som innehåller tillräckligt med information för att kunna leda till starka slutsatser. De områden i arvsmassan som undersöks kallas STR-markörer. De uppvisar variation mellan olika individer. Analysresultatet för de undersökta STR-markörerna åskådliggörs som en sifferserie kallad dna-profil. Markörerna som analyseras innehåller ingen information om en individs egenskaper, men en markör analyseras som visar på biologiskt kön.

De erhållna dna-profilerna jämförs vanligtvis mot personer aktuella i utredningen eller registreras i spårregistret. **Följande hypoteser används** vid värderingen av dna-resultaten vid jämförelse mot person;

Huvudhypotes: Spåret/dna:t kommer från den aktuella personen.
Alternativ hypotes: Spåret/dna:t kommer från någon annan person (som inte är nära släkt med den aktuella personen).

Polismyndigheten
Nationellt forensiskt centrum - NFC
581 94 Linköping • Tel 010-562 80 20 vxl • Fax 013-14 57 15
E-post registrator.nfc@polisen.se

SWEDAC ACKREDITERING
Ackred. nr 1521
Provning
ISO/IEC 17025

Om huvudhypotesen är sann är det förväntat att resultaten ska överensstämma. Sannolikheten för att erhålla ett överensstämmande resultat om den alternativa hypotesen (dna:t kommer från en annan person) är sann, varierar beroende på resultatet. Det är beräkningen av hur sannolikt det är att erhålla resultatet om dna:t kommer från en annan person som styr vilken slutsatsgrad som slutligen redovisas. Dna-resultatet i en undersökt STR-markör kan vara vanligt förekommande, men genom att analysera flera områden ger det sammantagna resultatet en mycket liten risk för slumpmässig överensstämmelse. Vid överensstämmelse utförs en **frekvensberäkning** som visar hur (o)vanligt dna-resultatet är i svensk majoritetsbefolkning. Beräkningen avser två obesläktade personer. Överensstämmelse mellan ett fullständigt dna-resultat från en person (NN) och ett fullständigt dna-resultat från ett spår med dna från en person ger alltid slutsatsen ”Grad +4”: *Resultaten talar extremt starkt för att dna:t kommer från NN (Grad +4), om man bortser från möjligheten att det kommer från en nära släkting*[1]. Mängden och kvaliteten på dna:t samt provets beskaffenhet kan medföra att en ofullständig dna-profil erhålls, vilket kan leda till lägre slutsatsgrader.

Ett spår kan innehålla dna från två eller flera personer, **en blandbild**. Detta kan medföra fler möjligheter att förklara resultatet och därmed ökar andelen personer som har en dna-profil som av en slump skulle kunna överensstämma med analysresultatet. Vid utvärdering av ett blandbildsresultat tas hänsyn till bland annat resultatets kvalitet, hur många personer som kan ha bidragit till resultatet, mängden dna i provet, ingående varianter i STR-markörerna och i vilken proportion de förekommer.

Vid utvärdering av dna-resultat används **expertsystemet DNAxs**[2]. I expertsystemet finns en beräkningsmodul som grundar sig på en internationellt vedertagen beräkningsmodell kallad ”probabilistic genotyping”. Utvärdering med stöd av DNAxs har potential att hantera resultat med upp till fyra personer som bidragare och där resultatet uppvisar s.k. stokastisk variation, såsom att inte hela dna-profilen framträder på grund av liten mängd dna. För att ett resultat ska kunna utvärderas med DNAxs behöver dna-provet analyseras minst två gånger. Undantaget är om det dna som påvisas kommer från en person då det räcker med en analys.

Utvärdering av dna-resultat med DNAxs sker i flera steg. Först görs en bedömning om dna-resultatet är användbart. Det görs också en bedömning av antalet bidragande personer i dna-resultatet. För dna-resultat som bedömts användbart för jämförelse görs en inledande jämförelse mot person/er i ärendet. Beroende på antalet bidragande personer i dna-resultatet samt hur väl spårets dna-resultat och personens dna-profil stämmer överens avgörs det om någon beräkning av resultatvärde mot person (eller ett annat dna-spår) ska utföras. Därefter sker en beräkning av resultatvärdet.

Hur stor skillnad som tillåts mellan dna-resultatet och person för beräkning av resultatvärde styrs av validerade tröskelvärden. Dessa tröskelvärden är beroende av antalet personer i dna-resultatet. I de fall personers dna-profiler eller andra spår vid jämförelse inte uppfyller tröskelvärdet så utförs ingen beräkning av resultatvärde. Då beräkningar utförs med hjälp av expertsystem (probabilistic genotyping) som DNAxs anses beräknade resultatvärden i intervallen för Grad -2 till Grad +2 inte vara tillräckligt robusta och därmed inte tillförlitliga, varför dessa manuellt bedöms motsvara ett resultatvärde inom intervallet för Grad 0.

Även om sannolikheten är mycket liten, så är den större **för att närbesläktade personer** uppvisar överensstämmande dna-profiler, än att obesläktade personer skulle göra det[3]. Sannolikheten för överensstämmelse är störst mellan helsyskon av samma kön men lägre än 1 på 1 miljon vid en fullständig dna-profil. Sannolikheten för slumpmässig överensstämmelse är betydligt lägre för övriga, mer avlägsna släktskapsrelationer. Sannolikheten att en nära släkting skulle uppvisa en överensstämmelse med dna-resultatet ökar dock om resultatet utgörs av en ofullständig dna-profil eller av en blandbild. I NFC:s ärendeverksamhet har enbart enäggstvillingar visats ha överensstämmande dna-profiler. Råder oklarheter i utredningen kan personprov från relevanta släktingar inhämtas, om inte dna-profilerna redan finns tillgängliga via dna-registret. Om en direkt jämförelse inte är möjlig kan på begäran sannolikheten för slumpmässig överensstämmelse mellan släktingar beräknas.

Vid all material- och spårhantering behöver risken för **kontaminering** minimeras. Effekterna av kontaminering ökar med att en allt mindre mängd spår/dna hanteras Vid all hantering eller kontakt med spår eller föremål som eventuellt ska dna-undersökas finns risk för kontamination. För att minimera riskerna att kontaminera med sitt eget dna eller från andra hanterade föremål ska som minimum munskydd och engångshandskar alltid användas. Engångshandskar behöver bytas ofta och utrustning rengöras (kameror, linjaler o.s.v.). Detta gäller för såväl arbete på brottsplats som vid laboratorium fram till avslutad hantering av ett undersökningsmaterial. Vilka personer som hanterat material och spår bör finnas dokumenterat. I syfte att påvisa kontaminationer och kunna avfärda dem som sådana för att inte vilseleda förundersökningen finns en lagstadgad elimineringsdatabas (EDB), med dna-profiler främst från personer som regelbundet hanterar undersökningsmaterial, t.ex. kriminaltekniker och personal vid NFC. I vissa fall behövs salivprov från andra personer som inte förekommer i EDB för att kunna utesluta dem mot erhållna resultat. Korrekt använd skyddsutrustning är central eftersom en kontamination kan förstöra ett dna-spår (det räcker inte med att ha tillgång till dna-profilen från den kontaminerande personen).

[1] För mer detaljerad information om NFC:s utlåtandeskala se https://polisen.se/tjanster-tillstand/bestall-forensisk-undersokning/utlatandeskala/
[2] Det finns ett separat Faktablad kring DNAxs.
[3] Det finns ett separat Faktablad kring DNA-resultat och nära släktskap.

HEMLIG

Polisen

Elektroniskt underskriven av Katarina Bjuhr 2023-11-10 08:17

Nationellt forensiskt centrum - NFC
Sakkunnigutlåtande
(DNA)

Datum	Vårt diarienummer
2023-11-10	2023019810
Ert datum	Er beteckning
2023-10-12	5000-K1281230-23

Bilaga till sakkunnigutlåtanden med information om undersökning med LCN DNA-analys

Förkortningen LCN (Low Copy Number) syftar på att antalet analyserbara DNA-molekyler i ett prov är mycket begränsat. Vid LCN DNA-analys undersöks prover med koncentration i intervallet 0,001-0,0099 ng/µL. LCN DNA-analys kan i vissa fall också användas för sekret-, blod- eller spermafläckar som inte gett något resultat med en standardanalys. I dessa besudlingar kan mängden DNA vara relativt hög men att andra faktorer, som till exempel föroreningar i provet, kan påverka analysen så att utvärdering enligt LCN DNA-analys behövs för att erhålla ett användbart resultat. LCN DNA-analys är baserad på samma teknik som standard DNA-analys. Det som skiljer är en specialanpassad material- och provhantering, att resultaten verifieras genom upprepade analyser samt att utvärdering av resultaten kan vara mer tidskrävande. När små mängder DNA analyseras erhålls ofta resultat med större komplexitet. Detta är orsaken till att DNA-analysen upprepas minst två gånger. Resultat som är reproducerbara och bedöms tillförlitliga används för värdering mot uppställda hypoteser i ärendet.
Det finns flera anledningar till varför ett LCN-resultat inte kan användas för jämförelse mot person. Resultatet kan utgöras av en komplicerad blandbild med flera personer, vara ett svagt resultat med avsaknad av information, ett inte reproducerbart resultat eller en kombination av dessa tre.

I tabellen återges exempel med förklaring på vanliga standardfraser som används av Nationellt forensiskt centrum (NFC) vid redovisning av genomförda undersökningar med LCN DNA-analys.

Använd fras	Förklaring
… dna påvisades …	Dna har påvisats men bakomliggande spårtyp kan inte fastställas (utgörs inte av blod eller sperma). Används exempelvis när områden och inte regelrätta besudlingar spårsäkrats för analys.
Något detekterbart dna kunde inte påvisas	Vid kvantifiering (mängdbestämning) av provet kunde dna inte påvisas (<0,001 ng/µL).
Dna påvisades. Resultatet kunde på grund av komplexitet (+ ev. förtydligande ord) inte utvärderas	Resultatet kan utgöras av en komplicerad blandbild med flera personer, vara ett svagt resultat med avsaknad av information, inte ett reproducerbart resultat eller en kombination av dessa tre. Nedbrytningsgrad på dna eller närvaro av föroreningar s.k. analyshämmare kan inverka på resultatet.
Den mindre delen av dna:t kunde inte utvärderas	Används när resultatet utgörs av en blandbild med olika proportioner på de bidragande inslagen och den mindre delen inte kan utvärderas och användas på grund av komplexitet.

LCN dna-resultat utvärderas med DNAxs alternativt med manuell utvärdering. För utvärdering med DNAxs se Bilaga till sakkunnigutlåtanden med undersökningar av biologiska spår och dna. Vid manuell utvärdering gäller följande: Vid överensstämmelse utförs en frekvensberäkning som visar hur (o)vanligt dna-resultatet är i svensk majoritetsbefolkning. Beräkningen avser två obesläktade personer. Överensstämmelse mellan ett fullständigt dna-resultat från en person (NN) och ett

Polismyndigheten
Nationellt forensiskt centrum - NFC
581 94 Linköping • Tel 010-562 80 20 vxl • Fax 013-14 57 15
E-post registrator.nfc@polisen.se

SWEDAC ACKREDITERING
Ackred. nr 1521
Provning
ISO/IEC 17025

fullständigt dna-resultat från ett spår med dna från en person ger alltid slutsatsen ”Grad +4”: *Resultaten talar extremt starkt för att dna:t kommer från NN (Grad +4), om man bortser från möjligheten att det kommer från en nära släkting*. Mängden och kvaliteten på dna:t samt provets beskaffenhet kan medföra att en ofullständig dna-profil erhålls, vilket kan leda till lägre slutsatsgrader. Om avvikelser iakttas vid jämförelse mellan två dna-resultat erhålls i de flesta fall slutsatsen ”Grad -4”: *Resultaten talar extremt starkt för att dna:t inte kommer från NN (Grad -4)*. Generellt sett är det ovanligt med slutsatserna ”*Grad -1*” till ”*Grad -3*” för dna-resultat.

Polismyndigheten
Nationellt forensiskt centrum - NFC
581 94 Linköping • Tel 010-562 80 20 vxl • Fax 013-14 57 15
E-post registrator.nfc@polisen.se

SWEDAC ACKREDITERING
Ackred. nr 1521
Provning
ISO/IEC 17025

HEMLIG

Polisen

Elektroniskt underskriven av Christina Widén 2023-10-19 10:42

Nationellt forensiskt centrum - NFC
Träffrapport dna

Datum	Vårt diarienummer
2023-10-19	2023340992
Ert datum	Er beteckning
2023-10-16	5000-K1296825-23

Mottagare av elektroniskt underskriven träffrapport:

Polismyndigheten - Region Stockholm

Träffrapport från dna-registren

I denna träffrapport redovisas resultatet av nationella dna-registersökningar.

Vid mottagande av en träffrapport ska åtgärder vidtas. Se checklista på Intrapolis: https://intrapolis.polisen.se/brotts-och-arendesamordning.

En träffrapport ska alltid kompletteras/samläsas med sakkunnigutlåtande/redovisning dna där undersökning och resultat för respektive spår redovisats.

För information om dna-register och träffrapporter, se faktablad på Intrapolis https://intrapolis.polisen.se/dnaanalys-biologiska-spar.
För dig utanför Polismyndigheten, som inte har tillgång till intranätet Intrapolis, finns vissa faktablad om biologiska spår, dna och dna register på https://polisen.se/. I övrigt vänd dig till polisens kontaktperson för utredningen, för att ta del av faktablad.

För information om metoderna som ingår i laboratoriets ackreditering enligt ISO/IEC 17025, se Intrapolis: https://intrapolis.polisen.se/metoder-standardforfaranden-nfc alternativt för dig utanför Polismyndigheten, se information på https://polisen.se/.

Vid återgivande av denna träffrapport ska detta i normalfallet göras i sin helhet. Om utdrag ur träffrapporten återges i annat dokument ska detta följas av en tydlig hänvisning till ursprungsdokumentet.

Frågor rörande dna-register och träffrapporter riktas i första hand till nfc.dnaregister@polisen.se, 010-562 80 20.

Christina Widén
Forensiker

Polismyndigheten
Nationellt forensiskt centrum - NFC
581 94 Linköping • Tel 010-562 80 20 vxl • Fax 013-14 57 15
E-post registrator.nfc@polisen.se

SWEDAC ACKREDITERING
Ackred. nr 1521
Provning
ISO/IEC 17025

HEMLIG

Polisen

Elektroniskt underskriven av Christina Widén 2023-10-19 10:42

Nationellt forensiskt centrum - NFC
Träffrapport dna

Datum	Vårt diarienummer
2023-10-19	2023340992
Ert datum	Er beteckning
2023-10-16	5000-K1296825-23

Dna sökprov:

Namn:	Mohan Akhter
Personnummer:	20080103-5411
Register-ID:	R025453-23
Personen provtagen i K-nr, myndighet:	5000-K1296825-23, Polismyndigheten

Dna träffprov:

Material:	2023-5000-BG118274-1. 1 st väska
Beteckning:	2023-5000-BG118274-1
Register-ID:	S060093-23
K-nr, myndighet:	5000-K1281230-23, Polismyndigheten - Region Stockholm
Brottskod:	1301 - Mordbrand
NFC:s dnr:	2023019810
Slutsats:	**Resultaten talar extremt starkt för** att DNA:t i träffprovet kommer från Mohan Akhter *(Grad +4)*, om man bortser från möjligheten att det kommer från en nära släkting.
NFC:s träff-ID:	2023001205PS

Polismyndigheten
Nationellt forensiskt centrum - NFC
581 94 Linköping • Tel 010-562 80 20 vxl • Fax 013-14 57 15
E-post registrator.nfc@polisen.se

SWEDAC ACKREDITERING
Ackred. nr 1521
Provning
ISO/IEC 17025

HEMLIG

Polisen

Elektroniskt underskriven av Christina Widén 2023-10-19 10:42

Nationellt forensiskt centrum - NFC
Träffrapport dna

Datum	Vårt diarienummer
2023-10-19	2023340992
Ert datum	Er beteckning
2023-10-16	5000-K1296825-23

Utlåtandeskala

Skalan är utarbetad för NFC:s resultatvärdering. Vid resultatvärdering bedöms storleken hos *resultatvärdet*, det vill säga hur mycket resultaten av undersökningen talar för eller emot huvudhypotesen. Storleksordningen hos resultatvärdet avgör skalsteget. Nedan visas skalstegen med tillhörande intervall av resultatvärden (V). Om en av hypoteserna kan uteslutas används inte skalstegen och slutsatsen blir då ett fastställande av faktum. Se även www.nfc.polisen.se.

Skalsteg	Verbalt uttryck	Förklaring	Resultatvärde (V)
Grad +4	Resultaten talar extremt starkt för att ...	Det bedöms vara minst 1 000 000 gånger mer sannolikt att få dessa resultat om huvudhypotesen är sann än om den alternativa hypotesen är sann.	$1\,000\,000 \leq V$
Grad +3	Resultaten talar starkt för att ...	Det bedöms vara minst 6000 gånger mer sannolikt att få dessa resultat om huvudhypotesen är sann än om den alternativa hypotesen är sann.	$6\,000 \leq V < 1\,000\,000$
Grad +2	Resultaten talar för att ...	Det bedöms vara minst 100 gånger mer sannolikt att få dessa resultat om huvudhypotesen är sann än om den alternativa hypotesen är sann.	$100 \leq V < 6\,000$
Grad +1	Resultaten talar i någon mån för att ...	Det bedöms vara minst 6 gånger mer sannolikt att få dessa resultat om huvudhypotesen är sann än om den alternativa hypotesen är sann.	$6 \leq V < 100$
Grad 0	Resultaten talar varken för eller emot att ...	Det bedöms vara ungefär lika sannolikt att få de erhållna resultaten om huvudhypotesen är sann som om den alternativa hypotesen är sann.	$\frac{1}{6} < V < 6$
Grad -1	Resultaten talar i någon mån för att ... <u>inte</u> ...	Det bedöms vara minst 6 gånger mer sannolikt att få dessa resultat om den <u>alternativa hypotesen</u> är sann än om huvudhypotesen är sann.	$\frac{1}{100} < V \leq \frac{1}{6}$
Grad -2	Resultaten talar för att ... <u>inte</u> ...	Det bedöms vara minst 100 gånger mer sannolikt att få dessa resultat om den <u>alternativa hypotesen</u> är sann än om huvudhypotesen är sann.	$\frac{1}{6\,000} < V \leq \frac{1}{100}$
Grad -3	Resultaten talar starkt för att ... <u>inte</u> ...	Det bedöms vara minst 6000 gånger mer sannolikt att få dessa resultat om den <u>alternativa hypotesen</u> är sann än om huvudhypotesen är sann.	$\frac{1}{1\,000\,000} < V \leq \frac{1}{6\,000}$
Grad -4	Resultaten talar extremt starkt för att ... <u>inte</u> ...	Det bedöms vara minst 1 000 000 gånger mer sannolikt att få dessa resultat om den <u>alternativa hypotesen</u> är sann än om huvudhypotesen är sann.	$V \leq \frac{1}{1\,000\,000}$

Polismyndigheten
Nationellt forensiskt centrum - NFC
581 94 Linköping • Tel 010-562 80 20 vxl • Fax 013-14 57 15
E-post registrator.nfc@polisen.se

SWEDAC ACKREDITERING
Ackred. nr 1521
Provning
ISO/IEC 17025

Polisen

DNA-träffrapport (K1281230-23)

Signerat av

Signerat datum

Enhet	Diarienr
Region Stockholm, Grova brott 5 PO Sthlm Nord	5000-K1296825-23

Originalhandlingens förvaringsplats	Datum	Tid
	2023-10-20	08:17

Involverad personal	Funktion
Emma Hellström	Uppgiftslämnare

Berättelse

Efter en registertopsning i K1296825-23 så har det blivit en DNA-träff i K1281230-23, en väska,2023-5000-BG118274-1.

HEMLIG

Polisen

Elektroniskt underskriven av Christina Widén 2023-10-19 10:42

Nationellt forensiskt centrum - NFC
Träffrapport dna

Datum	Vårt diarienummer
2023-10-19	2023340992
Ert datum	Er beteckning
2023-10-16	5000-K1296825-23

Mottagare av elektroniskt underskriven träffrapport:

Polismyndigheten - Region Stockholm

Träffrapport från dna-registren

I denna träffrapport redovisas resultatet av nationella dna-registersökningar.

Vid mottagande av en träffrapport ska åtgärder vidtas. Se checklista på Intrapolis: https://intrapolis.polisen.se/brotts-och-arendesamordning.

En träffrapport ska alltid kompletteras/samläsas med sakkunnigutlåtande/redovisning dna där undersökning och resultat för respektive spår redovisats.

För information om dna-register och träffrapporter, se faktablad på Intrapolis https://intrapolis.polisen.se/dnaanalys-biologiska-spar.
För dig utanför Polismyndigheten, som inte har tillgång till intranätet Intrapolis, finns vissa faktablad om biologiska spår, dna och dna register på https://polisen.se/. I övrigt vänd dig till polisens kontaktperson för utredningen, för att ta del av faktablad.

För information om metoderna som ingår i laboratoriets ackreditering enligt ISO/IEC 17025, se Intrapolis: https://intrapolis.polisen.se/metoder-standardforfaranden-nfc alternativt för dig utanför Polismyndigheten, se information på https://polisen.se/.

Vid återgivande av denna träffrapport ska detta i normalfallet göras i sin helhet. Om utdrag ur träffrapporten återges i annat dokument ska detta följas av en tydlig hänvisning till ursprungsdokumentet.

Frågor rörande dna-register och träffrapporter riktas i första hand till nfc.dnaregister@polisen.se, 010-562 80 20.

Christina Widén
Forensiker

Polismyndigheten
Nationellt forensiskt centrum - NFC
581 94 Linköping • Tel 010-562 80 20 vxl • Fax 013-14 57 15
E-post registrator.nfc@polisen.se

SWEDAC ACKREDITERING
Ackred. nr 1521
Provning
ISO/IEC 17025

HEMLIG

Polisen

Elektroniskt underskriven av Christina Widén 2023-10-19 10:42

Nationellt forensiskt centrum - NFC
Träffrapport dna

Datum	Vårt diarienummer
2023-10-19	2023340992
Ert datum	Er beteckning
2023-10-16	5000-K1296825-23

Dna sökprov:

Namn:	Mohan Akhter
Personnummer:	20080103-5411
Register-ID:	R025453-23
Personen provtagen i K-nr, myndighet:	5000-K1296825-23, Polismyndigheten

Dna träffprov:

Material:	2023-5000-BG118274-1. 1 st väska
Beteckning:	2023-5000-BG118274-1
Register-ID:	S060093-23
K-nr, myndighet:	5000-K1281230-23, Polismyndigheten - Region Stockholm
Brottskod:	1301 - Mordbrand
NFC:s dnr:	2023019810
Slutsats:	**Resultaten talar extremt starkt för** att DNA:t i träffprovet kommer från Mohan Akhter *(Grad +4)*, om man bortser från möjligheten att det kommer från en nära släkting.
NFC:s träff-ID:	2023001205PS

Polismyndigheten
Nationellt forensiskt centrum - NFC
581 94 Linköping • Tel 010-562 80 20 vxl • Fax 013-14 57 15
E-post registrator.nfc@polisen.se

SWEDAC ACKREDITERING
Ackred. nr 1521
Provning
ISO/IEC 17025

HEMLIG

Polisen

Elektroniskt underskriven av Christina Widén 2023-10-19 10:42

Nationellt forensiskt centrum - NFC
Träffrapport dna

Datum	Vårt diarienummer
2023-10-19	2023340992
Ert datum	Er beteckning
2023-10-16	5000-K1296825-23

Utlåtandeskala

Skalan är utarbetad för NFC:s resultatvärdering. Vid resultatvärdering bedöms storleken hos *resultatvärdet*, det vill säga hur mycket resultaten av undersökningen talar för eller emot huvudhypotesen. Storleksordningen hos resultatvärdet avgör skalsteget. Nedan visas skalstegen med tillhörande intervall av resultatvärden (V). Om en av hypoteserna kan uteslutas används inte skalstegen och slutsatsen blir då ett fastställande av faktum. Se även www.nfc.polisen.se.

Skalsteg	Verbalt uttryck	Förklaring	Resultatvärde (V)
Grad +4	Resultaten talar extremt starkt för att ...	Det bedöms vara minst 1 000 000 gånger mer sannolikt att få dessa resultat om huvudhypotesen är sann än om den alternativa hypotesen är sann.	$1\,000\,000 \leq V$
Grad +3	Resultaten talar starkt för att ...	Det bedöms vara minst 6000 gånger mer sannolikt att få dessa resultat om huvudhypotesen är sann än om den alternativa hypotesen är sann.	$6\,000 \leq V < 1\,000\,000$
Grad +2	Resultaten talar för att ...	Det bedöms vara minst 100 gånger mer sannolikt att få dessa resultat om huvudhypotesen är sann än om den alternativa hypotesen är sann.	$100 \leq V < 6\,000$
Grad +1	Resultaten talar i någon mån för att ...	Det bedöms vara minst 6 gånger mer sannolikt att få dessa resultat om huvudhypotesen är sann än om den alternativa hypotesen är sann.	$6 \leq V < 100$
Grad 0	Resultaten talar varken för eller emot att ...	Det bedöms vara ungefär lika sannolikt att få de erhållna resultaten om huvudhypotesen är sann som om den alternativa hypotesen är sann.	$\frac{1}{6} < V < 6$
Grad -1	Resultaten talar i någon mån för att ... <u>inte</u> ...	Det bedöms vara minst 6 gånger mer sannolikt att få dessa resultat om den <u>alternativa hypotesen</u> är sann än om huvudhypotesen är sann.	$\frac{1}{100} < V \leq \frac{1}{6}$
Grad -2	Resultaten talar för att ... <u>inte</u> ...	Det bedöms vara minst 100 gånger mer sannolikt att få dessa resultat om den <u>alternativa hypotesen</u> är sann än om huvudhypotesen är sann.	$\frac{1}{6\,000} < V \leq \frac{1}{100}$
Grad -3	Resultaten talar starkt för att ... <u>inte</u> ...	Det bedöms vara minst 6000 gånger mer sannolikt att få dessa resultat om den <u>alternativa hypotesen</u> är sann än om huvudhypotesen är sann.	$\frac{1}{1\,000\,000} < V \leq \frac{1}{6\,000}$
Grad -4	Resultaten talar extremt starkt för att ... <u>inte</u> ...	Det bedöms vara minst 1 000 000 gånger mer sannolikt att få dessa resultat om den <u>alternativa hypotesen</u> är sann än om huvudhypotesen är sann.	$V \leq \frac{1}{1\,000\,000}$

Polismyndigheten
Nationellt forensiskt centrum - NFC
581 94 Linköping • Tel 010-562 80 20 vxl • Fax 013-14 57 15
E-post registrator.nfc@polisen.se

SWEDAC ACKREDITERING
Ackred. nr 1521
Provning
ISO/IEC 17025

HEMLIG

Polisen

Elektroniskt underskriven av Carina Högberg 2023-10-13 14:01

Nationellt forensiskt centrum (NFC)
Redovisning
Sakkunnigutlåtande

NFC:s ref.nr 2023019810

Uppdragsgivarens ref.nr 5000-K1281230-23

Brandfarlig vätska

Inledande uppgifter

Uppdragsgivare (myndighet/motsvarande)	Uppdragsgivare (namn och kontaktinformation)	
Polismyndigheten	Kent Olsson, Sthlm Sydväst Flemingsberg /Forensikgrupp 6/Forensisk station	
Utförare	Telefon (NFC:s frontdesk)	NFC:s ärende upprättat
Nationellt forensiskt centrum (NFC)	010-562 80 20	2023-10-12

Ändamål

Ändamålet var att undersöka om det i materialen BG118274-1 och BG118274-3 förekommer brandfarlig vätska samt om vätskan BG118274-2:A är brandfarlig.

Resultat, värdering och slutsats

För fullständiga beteckningar se rubriken Materialförteckning.

Beteckning i utlåtandet NFC:s materialnummer	Undersökningsmaterial
2023-5000-BG118274-2:A 202301981002	**Del av vätska från BG118274-2**

Resultat

Vid analys av vätskan, som var antändbar, påvisades flyktiga ämnen som ingår i brandfarlig vätska av typen motorbensin såsom E85.

Slutsats

Vätskan är en brandfarlig vätska, som bedöms vara av typen motorbensin.

2023-5000-BG118274-1 202301981004	**1 st väska**

Inledande bedömning

Materialet inkom förpackat i brandpåse.

Resultat

I materialet påvisades i ringa mängd flyktiga ämnen som bedömdes inte härröra från brandfarlig vätska.

Slutsats

I materialet har ingen brandfarlig vätska påvisats.

SWEDAC ACKREDITERING
Ackred. nr 1521
Provning
ISO/IEC 17025

HEMLIG

Polisen

Elektroniskt underskriven av Carina Högberg 2023-10-13 14:01

Nationellt forensiskt centrum (NFC)
Redovisning
Sakkunnigutlåtande

NFC:s ref.nr
2023019810

Uppdragsgivarens ref.nr
5000-K1281230-23

2023-5000-BG118274-3 202301981005	**1 st svart kork i plast- delvis brandskadad**

Inledande bedömning
Materialet inkom inte i brandpåse. Efter säkring av dna förpackades materialet i brandpåse.

Resultat
I materialet påvisades flyktiga ämnen som ingår i brandfarlig vätska av typen motorbensin innehållande E85.

Slutsats
Resultaten talar extremt starkt för att det i materialet förekommer brandfarlig vätska (*Grad +4*), som bedöms vara av typen motorbensin.

Metodik
Följande metodik har använts vid undersökningen: 883*, 768*, 772*

Metodik markerad med asterisk (*) är ackrediterad enligt ISO 17025. För mer information, se polisen.se/forensiskametoder

Undersökningsrelaterad information
Undersökningsuppdraget är värderande. Vid ett sådant uppdrag innehåller slutsatsen uppgift om storleksordningen på resultatvärdet (se rubriken Utlåtandeskala).

Resultatet gäller för materialet så som det inkom till NFC.

Angående benämning av brandfarliga vätskor, se bilaga 1.

I Foresight går att söka efter och få en sammanställning över material och undersökningar i ett K-ärende som hanteras av NFC. Foresight går att nå direkt från Durtvå och TekPro samt via denna länk: foresight.polisen.se/foresight. Alla som har behörighet att se information om ett K-ärende i Durtvå har åtkomst till uppgifterna i Foresight.

Material som delas vid NFC får en indexering av materialbeteckningen. Genom att söka på materialet i Foresight erhålls bl.a. en sammanställning över hur materialet har delats upp, status och var de uppdelade materialen befinner sig.

HEMLIG

Polisen

Elektroniskt underskriven av Carina Högberg 2023-10-13 14:01

Nationellt forensiskt centrum (NFC)

Redovisning

Sakkunnigutlåtande

NFC:s ref.nr 2023019810

Uppdragsgivarens ref.nr 5000-K1281230-23

Materialförteckning

Beteckning i utlåtandet Uppdragsgivarens beteckning Beslags-/Spårmaterialnummer NFC:s materialnummer	**Undersökningsmaterial** Platsbeskrivning Materialhantering
2023-5000-BG118274-1 2023-5000-BG118274-1 2023-5000-BG118274-1 202301981004	**1 st väska** Anträffad på tomten på framsidan av byggnaden Materialet är ej sluthanterat
2023-5000-BG118274-2:A Från 2023-5000-BG118274-2 Från 2023-5000-BG118274-2 202301981002	**Del av vätska från BG118274-2** Vätskan kastas
2023-5000-BG118274-3 2023-5000-BG118274-3 2023-5000-BG118274-3 202301981005	**1 st svart kork i plast- delvis brandskadad** Anträffad på tomten på framsidan av byggnaden Materialet återgår separat

Handläggning

Handläggare, Brandfarlig vätska	Driftställe	För kontakt
forensikern Carina Högberg (ansvarig handläggare) forensikern Ann-Christine Enqvist	Nationellt NFC (Linköping)	010-562 83 36
Ärendeansvarig forensiska generalisten Helén Weinesson		För kontakt 010-562 82 72

Frågor om undersökningen samt eventuell kallelse till rättegång riktas till ansvarig handläggare, se ovan. Övergripande frågor i ärendet riktas till ärendeansvarig.

HEMLIG

Polisen

Elektroniskt underskriven av Carina Högberg 2023-10-13 14:01

Nationellt forensiskt centrum (NFC)

Redovisning

Sakkunnigutlåtande

NFC:s ref.nr 2023019810

Uppdragsgivarens ref.nr 5000-K1281230-23

Utlåtandeskala

Skalsteg	Verbalt uttryck i utlåtandet	Förklaring	Resultatvärde (V)
Grad +4	Resultaten talar extremt starkt för att ...	Det bedöms vara minst 1 000 000 gånger mer sannolikt att få dessa resultat om huvudhypotesen är sann än om den alternativa hypotesen är sann.	$1\,000\,000 \leq V$
Grad +3	Resultaten talar starkt för att ...	Det bedöms vara minst 6000 gånger mer sannolikt att få dessa resultat om huvudhypotesen är sann än om den alternativa hypotesen är sann.	$6\,000 \leq V < 1\,000\,000$
Grad +2	Resultaten talar för att ...	Det bedöms vara minst 100 gånger mer sannolikt att få dessa resultat om huvudhypotesen är sann än om den alternativa hypotesen är sann.	$100 \leq V < 6\,000$
Grad +1	Resultaten talar i någon mån för att ...	Det bedöms vara minst 6 gånger mer sannolikt att få dessa resultat om huvudhypotesen är sann än om den alternativa hypotesen är sann.	$6 \leq V < 100$
Grad 0	Resultaten talar varken för eller emot att ...	Det bedöms vara ungefär lika sannolikt att få de erhållna resultaten om huvudhypotesen är sann som om den alternativa hypotesen är sann.	$\frac{1}{6} < V < 6$
Grad -1	Resultaten talar i någon mån för att ... <u>inte</u> ...	Det bedöms vara minst 6 gånger mer sannolikt att få dessa resultat om den <u>alternativa hypotesen</u> är sann än om huvudhypotesen är sann.	$\frac{1}{100} < V \leq \frac{1}{6}$
Grad -2	Resultaten talar för att ... <u>inte</u> ...	Det bedöms vara minst 100 gånger mer sannolikt att få dessa resultat om den <u>alternativa hypotesen</u> är sann än om huvudhypotesen är sann.	$\frac{1}{6\,000} < V \leq \frac{1}{100}$
Grad -3	Resultaten talar starkt för att ... <u>inte</u> ...	Det bedöms vara minst 6000 gånger mer sannolikt att få dessa resultat om den <u>alternativa hypotesen</u> är sann än om huvudhypotesen är sann.	$\frac{1}{1\,000\,000} < V \leq \frac{1}{6\,000}$
Grad -4	Resultaten talar extremt starkt för att ... <u>inte</u> ...	Det bedöms vara minst 1 000 000 gånger mer sannolikt att få dessa resultat om den <u>alternativa hypotesen</u> är sann än om huvudhypotesen är sann.	$V \leq \frac{1}{1\,000\,000}$

Skalan är utarbetad för NFC:s resultatvärdering. Vid resultatvärdering bedöms storleken hos *resultatvärdet*, det vill säga hur mycket resultaten av undersökningen talar för eller emot huvudhypotesen. Storleksordningen hos resultatvärdet avgör skalsteget. Skalstegen visas med tillhörande intervall av resultatvärden (V). Om en av hypoteserna kan uteslutas används inte skalstegen och slutsatsen blir då ett fastställande av faktum.

HEMLIG

Polisen

Elektroniskt underskriven av Carina Högberg 2023-10-13 14:01

Nationellt forensiskt centrum (NFC)
Redovisning
Sakkunnigutlåtande

NFC:s ref.nr 2023019810

Uppdragsgivarens ref.nr 5000-K1281230-23

Bilaga 1 - Allmänt om benämningar vid identifiering av brandfarlig vätska

De brandfarliga vätskor som är vanligast förekommande är produkter som består av flera mer eller mindre flyktiga ämnen.

Det saknas regler för namngivning för många av dessa produkter och detta gör att benämningen kontra den kemiska sammansättningen inte har något givet samband. Ofta är det användningsområdet som styr hur produkten namnges.

Produkter med en viss kemisk sammansättning kan alltså förekomma med flera olika produkt- eller handelsnamn. Ett visst namn garanterar dock inte alltid att produkten har en given sammansättning utan en tillverkare kan inom vissa ramar ändra innehållet men ändå behålla namnet.

I NFC:s sakkunnigutlåtande benämns om möjligt typ av brandfarlig vätska utgående från sammansättningen av de ämnen som påvisats vid laboratoriets analyser. I nedanstående tabell ges några exempel på produkter för de vanligaste vätsketyperna.

Benämning för vätsketyper i NFC:s sakkunnigutlåtande	**Exempel på förekommande produkter/handelsnamn**
Bensin	Alkylatbensin, cigarettändarvätska, heptanbensin, industribensin, kemiskt ren bensin, lättbensin, medicinsk bensin, miljöbensin och petroleumeter.
Motorbensin	E85 och motorbensin.
Lacknafta	Avfettningsmedel, fotogen, förtunning, lampolja, lacknafta, penseltvätt, tändvätska och white spirit.
Fotogen	Avfettningsmedel, fotogen, miljödiesel, lacknafta, lampolja, tändvätska och smörjmedel 5-56.
Dieselolja	Dieselolja, eldningsolja 1 och miljödiesel.
Tändvätska	Lampolja, tändvätska och T-Gul.
Teknisk sprit	Desinfektionsmedel, handsprit, Alcogel 85, frysskydd, förtunning, spisbränsle, spolarvätska, T-Röd, T-Blå och nagellackborttagningsmedel.

Frågor besvaras av handläggare för undersökning av brandfarlig vätska.

SWEDAC ACKREDITERING
Ackred. nr 1521
Provning
ISO/IEC 17025

HEMLIG

Polisen

Elektroniskt underskriven av Carina Högberg 2023-10-18 13:37

Nationellt forensiskt centrum (NFC)

Redovisning

Sakkunnigutlåtande

NFC:s ref.nr 2023019810

Uppdragsgivarens ref.nr 5000-K1281230-23

Brandfarlig vätska

Inledande uppgifter

Uppdragsgivare (myndighet/motsvarande)	Uppdragsgivare (namn och kontaktinformation)	
Polismyndigheten	Kent Olsson, Sthlm Sydväst Flemingsberg /Forensikgrupp 6/Forensisk station	
Utförare	Telefon (NFC:s frontdesk)	NFC:s ärende upprättat
Nationellt forensiskt centrum (NFC)	010-562 80 20	2023-10-12

Ändamål

Ändamålet var att undersöka om det i materialen 5312/41330-23/S001 och 5312/41330-23/S002 förekommer brandfarlig vätska.

Resultat och slutsats

För fullständiga beteckningar se rubriken Materialförteckning.

Beteckning i utlåtandet NFC:s materialnummer	**Undersökningsmaterial**
5312/41330-23/S001 202301981008	**Brandrestprov**

Inledande bedömning

Materialet inkom förpackat i brandpåse.

Resultat

I materialet påvisades flyktiga ämnen som ingår i brandfarlig vätska av typen motorbensin.

Slutsats

Resultaten talar extremt starkt för att det i materialet förekommer brandfarlig vätska (*Grad +4*), som bedöms vara av typen motorbensin.

5312/41330-23/S002 202301981009	**Brandrestprov**

Inledande bedömning

Materialet inkom förpackat i brandpåse.

Resultat

I materialet påvisades flyktiga ämnen som ingår i brandfarlig vätska av typen motorbensin, exempelvis E85.

Slutsats

Resultaten talar extremt starkt för att det i materialet förekommer brandfarlig vätska (*Grad +4*), som bedöms vara av typen motorbensin.

HEMLIG

Polisen

Elektroniskt underskriven av Carina Högberg 2023-10-18 13:37

Nationellt forensiskt centrum (NFC)
Redovisning
Sakkunnigutlåtande

NFC:s ref.nr
2023019810

Uppdragsgivarens ref.nr
5000-K1281230-23

Metodik

Följande metodik har använts vid undersökningen: 883*, 768*

Metodik markerad med asterisk (*) är ackrediterad enligt ISO 17025. För mer information, se polisen.se/forensiskametoder

Undersökningsrelaterad information

Undersökningsuppdraget är värderande. Vid ett sådant uppdrag innehåller slutsatsen uppgift om storleksordningen på resultatvärdet (se rubriken Utlåtandeskala).

Resultatet gäller för materialet så som det inkom till NFC.

Angående benämning av brandfarliga vätskor, se bilaga 1.

I Foresight går att söka efter och få en sammanställning över material och undersökningar i ett K-ärende som hanteras av NFC. Foresight går att nå direkt från Durtvå och TekPro samt via denna länk: foresight.polisen.se/foresight. Alla som har behörighet att se information om ett K-ärende i Durtvå har åtkomst till uppgifterna i Foresight.

Material som delas vid NFC får en indexering av materialbeteckningen. Genom att söka på materialet i Foresight erhålls bl.a. en sammanställning över hur materialet har delats upp, status och var de uppdelade materialen befinner sig.

Materialförteckning

Beteckning i utlåtandet Uppdragsgivarens beteckning Beslags-/Spårmaterialnummer NFC:s materialnummer	**Undersökningsmaterial** Platsbeskrivning Materialhantering
5312/41330-23/S001 5312/41330-23/S001 - 202301981008	**Brandrestprov** Från marken vid brandhärden garaget Materialet kastas.
5312/41330-23/S002 5312/41330-23/S002 - 202301981009	**Brandrestprov** Delar av fiberskiva som suttit på garaget vid brandhärden Materialet kastas.

Handläggning

Handläggare, Brandfarlig vätska	Driftställe	För kontakt
forensikern Carina Högberg (ansvarig handläggare) forensikern Ann-Christine Enqvist	Nationellt NFC (Linköping)	010-562 83 36
Ärendeansvarig forensiska generalisten Helén Weinesson		För kontakt 010-562 82 72

Frågor om undersökningen samt eventuell kallelse till rättegång riktas till ansvarig handläggare, se ovan. Övergripande frågor i ärendet riktas till ärendeansvarig.

SWEDAC ACKREDITERING
Ackred. nr 1521
Provning
ISO/IEC 17025

HEMLIG

Polisen

Elektroniskt underskriven av Carina Högberg 2023-10-18 13:37

Nationellt forensiskt centrum (NFC)

Redovisning

Sakkunnigutlåtande

NFC:s ref.nr 2023019810

Uppdragsgivarens ref.nr 5000-K1281230-23

Utlåtandeskala

Skalsteg	Verbalt uttryck i utlåtandet	Förklaring	Resultatvärde (V)
Grad +4	Resultaten talar extremt starkt för att ...	Det bedöms vara minst 1 000 000 gånger mer sannolikt att få dessa resultat om huvudhypotesen är sann än om den alternativa hypotesen är sann.	$1\,000\,000 \leq V$
Grad +3	Resultaten talar starkt för att ...	Det bedöms vara minst 6000 gånger mer sannolikt att få dessa resultat om huvudhypotesen är sann än om den alternativa hypotesen är sann.	$6\,000 \leq V < 1\,000\,000$
Grad +2	Resultaten talar för att ...	Det bedöms vara minst 100 gånger mer sannolikt att få dessa resultat om huvudhypotesen är sann än om den alternativa hypotesen är sann.	$100 \leq V < 6\,000$
Grad +1	Resultaten talar i någon mån för att ...	Det bedöms vara minst 6 gånger mer sannolikt att få dessa resultat om huvudhypotesen är sann än om den alternativa hypotesen är sann.	$6 \leq V < 100$
Grad 0	Resultaten talar varken för eller emot att ...	Det bedöms vara ungefär lika sannolikt att få de erhållna resultaten om huvudhypotesen är sann som om den alternativa hypotesen är sann.	$\frac{1}{6} < V < 6$
Grad -1	Resultaten talar i någon mån för att ... <u>inte</u> ...	Det bedöms vara minst 6 gånger mer sannolikt att få dessa resultat om den <u>alternativa hypotesen</u> är sann än om huvudhypotesen är sann.	$\frac{1}{100} < V \leq \frac{1}{6}$
Grad -2	Resultaten talar för att ... <u>inte</u> ...	Det bedöms vara minst 100 gånger mer sannolikt att få dessa resultat om den <u>alternativa hypotesen</u> är sann än om huvudhypotesen är sann.	$\frac{1}{6\,000} < V \leq \frac{1}{100}$
Grad -3	Resultaten talar starkt för att ... <u>inte</u> ...	Det bedöms vara minst 6000 gånger mer sannolikt att få dessa resultat om den <u>alternativa hypotesen</u> är sann än om huvudhypotesen är sann.	$\frac{1}{1\,000\,000} < V \leq \frac{1}{6\,000}$
Grad -4	Resultaten talar extremt starkt för att ... <u>inte</u> ...	Det bedöms vara minst 1 000 000 gånger mer sannolikt att få dessa resultat om den <u>alternativa hypotesen</u> är sann än om huvudhypotesen är sann.	$V \leq \frac{1}{1\,000\,000}$

Skalan är utarbetad för NFC:s resultatvärdering. Vid resultatvärdering bedöms storleken hos *resultatvärdet*, det vill säga hur mycket resultaten av undersökningen talar för eller emot huvudhypotesen. Storleksordningen hos resultatvärdet avgör skalsteget. Skalstegen visas med tillhörande intervall av resultatvärden (V). Om en av hypoteserna kan uteslutas används inte skalstegen och slutsatsen blir då ett fastställande av faktum.

HEMLIG

Polisen

Elektroniskt underskriven av Carina Högberg 2023-10-18 13:37

Nationellt forensiskt centrum (NFC)
Redovisning
Sakkunnigutlåtande

NFC:s ref.nr
2023019810

Uppdragsgivarens ref.nr
5000-K1281230-23

Bilaga 1 - Allmänt om benämningar vid identifiering av brandfarlig vätska

De brandfarliga vätskor som är vanligast förekommande är produkter som består av flera mer eller mindre flyktiga ämnen.

Det saknas regler för namngivning för många av dessa produkter och detta gör att benämningen kontra den kemiska sammansättningen inte har något givet samband. Ofta är det användningsområdet som styr hur produkten namnges.

Produkter med en viss kemisk sammansättning kan alltså förekomma med flera olika produkt- eller handelsnamn. Ett visst namn garanterar dock inte alltid att produkten har en given sammansättning utan en tillverkare kan inom vissa ramar ändra innehållet men ändå behålla namnet.

I NFC:s sakkunnigutlåtande benämns om möjligt typ av brandfarlig vätska utgående från sammansättningen av de ämnen som påvisats vid laboratoriets analyser. I nedanstående tabell ges några exempel på produkter för de vanligaste vätsketyperna.

Benämning för vätsketyper i NFC:s sakkunnigutlåtande	**Exempel på förekommande produkter/handelsnamn**
Bensin	Alkylatbensin, cigarettändarvätska, heptanbensin, industribensin, kemiskt ren bensin, lättbensin, medicinsk bensin, miljöbensin och petroleumeter.
Motorbensin	E85 och motorbensin.
Lacknafta	Avfettningsmedel, fotogen, förtunning, lampolja, lacknafta, penseltvätt, tändvätska och white spirit.
Fotogen	Avfettningsmedel, fotogen, miljödiesel, lacknafta, lampolja, tändvätska och smörjmedel 5-56.
Dieselolja	Dieselolja, eldningsolja 1 och miljödiesel.
Tändvätska	Lampolja, tändvätska och T-Gul.
Teknisk sprit	Desinfektionsmedel, handsprit, Alcogel 85, frysskydd, förtunning, spisbränsle, spolarvätska, T-Röd, T-Blå och nagellackborttagningsmedel.

Frågor besvaras av handläggare för undersökning av brandfarlig vätska.

HEMLIG

Polisen

Elektroniskt underskriven av Helén Weinesson 2023-11-28 12:37

Nationellt forensiskt centrum (NFC)

Redovisning

Meddelande

NFC:s ref.nr
2023019810

Uppdragsgivarens ref.nr
5000-K1281230-23

Slutmeddelande

Uppdragsgivare (myndighet/motsvarande)	Uppdragsgivare (namn och kontaktinformation)	
Polismyndigheten	Kent Olsson, Sthlm Sydväst Flemingsberg /Forensikgrupp 6/Forensisk station	
Utförare	Telefon (NFC:s frontdesk)	NFC:s ärende upprättat
Nationellt forensiskt centrum (NFC)	010-562 80 20	2023-10-12

Undersökningarna i ärendet med NFC:s ref.nr 2023019810 har slutförts och ärendet avslutas.

Frågor om ärendet inklusive sluthantering av material som inte framgår av tidigare redovisningar riktas till ärendeansvarig, se nedan.

Handläggning

Ärendeansvarig	För kontakt
forensiska generalisten Helén Weinesson	010-562 82 72

HEMLIG

Polisen

PM

Datum 2023-11-01

Infoklass Högt skyddsvärde

Diarienr (åberopas) 5000-K1281230-23

Polismyndigheten
Polisregion Stockholm
PO Stockholm Nord
Finansiell utredning

Köp av voucher och påfyllning av kontantkort

Den 11:e oktober 2023 kl 22:51 har en Swish-betalning gjorts till Tele2 från Mohan Akhters konto i Nordea, där han är ansluten till Swish med numret 073-751 31 94

Betalningen avser enligt Tele2 ett köp av en voucher som sedan har använts för att ladda på ett kontantkort med nummer 073-658 07 03. Numret är enligt Tele2 registrerat på Yusuf Omar.

Enligt Getswish finns det hos dem en aktiv anslutning till konto i Swedbank, tillhörande Hamse Abdi Omar.

Yusuf och Hamse Abdi är bröder och är folkbokförda på samma adress i [redacted].

Polisen

Beslagsprotokoll

2023-5000-BG118274

Signerat av

Signerat datum

Diarienummer
5000-K1281230-23

Handläggande enhet
Region Stockholm, Grova brott 5 PO Sthlm Nord

Misstänkt person	
Plats för verkställan Ute på tomten vid byggnaden , [redacted] 6 , Segeltorp	Datum och klockslag för verkställighet 2023-10-12 08:00
Beslutat av Olsson, Kent	Verkställt av Olsson, Kent Stenström, Ylva
Ändamål med åtgärden • Kan antagas ha betydelse för utredningen av brott	Brott 1301 - Mordbrand
Domstol för överklagan Södertörns tingsrätt	Beslag taget från Kan ej anges

Föremålspunkter

2023-5000-BG118274-1 Väska (1 st) Typ : Bag Färg : Svart	Platsbeskrivning Anträffad på framsidan av huset Modell : Sportbäg	Status Fastställd
2023-5000-BG118274-2 Bensindunk (1 st) Fabrikat : Plast Anteckningar: 10 liters med bensinluktande vätska kvar i dunken	Platsbeskrivning Anträffad på framsidan av byggnaden Färg : Röd	Status Fastställd
2023-5000-BG118274-3 Kork (1 st) Fabrikat : Plast Anteckningar: Delvis brandskadad	Platsbeskrivning Anträffad på framsidan av byggnaden Färg : Svart	Status Fastställd
2023-5000-BG118274-4 Cigarettfimp (1 st)	Platsbeskrivning Anträffad delvis under altan på framsidan av byggnaden	Status Fastställd

Polisen

Beslagsprotokoll
Mordbrand

2023-5000-BG122221

Signerat av

Signerat datum

Diarienummer
5000-K1281230-23

Handläggande enhet
Region Stockholm, Grova brott 5 PO Sthlm Nord

Misstänkt person	
Plats för verkställan Ingo , Lennings väg , Nyköping	Datum och klockslag för verkställighet 2023-10-21 21:40
Beslutat av Gäfvert, Alexander	Verkställt av Calmvik, Axel
Ändamål med åtgärden • Kan antagas ha betydelse för utredningen av brott	Brott 1301 - Mordbrand inkl. grov
Domstol för överklagan Attunda tingsrätt	Beslag taget från Duré, Oliver Dario

Föremålspunkter

2023-5000-BG122221-1 Mobiltelefon (1 st)	Platsbeskrivning Se PM	Status Annat avslut
Fabrikat : Google	Modell : Pixel	
Anteckningar: EJ KOD		
2023-5000-BG122221-2 Mobiltelefon (1 st)	Platsbeskrivning Se PM	Status Fastställd Anspråkstagare Duré, Oliver Dario
Fabrikat : Apple	Färg : Svart	
Anteckningar: Ev kod 071208		
2023-5000-BG122221-3 Mobiltelefon (1 st)	Platsbeskrivning Se PM	Status Fastställd Anspråkstagare Duré, Oliver Dario
Fabrikat : Apple	Modell : Iphone	
Anteckningar: Ev Kod 071208		

Polisen

Beslagsprotokoll
Mordbrand

2023-5000-BG122228

Signerat av

Signerat datum

Diarienummer
5000-K1281230-23

Handläggande enhet
Region Stockholm, Grova brott 5 PO Sthlm Nord

Misstänkt person	
Plats för verkställan Ingo , Lennings väg , Nyköping	Datum och klockslag för verkställighet 2023-10-21 21:40
Beslutat av Gäfvert, Alexander	Verkställt av Calmvik, Axel
Ändamål med åtgärden • Kan antagas ha betydelse för utredningen av brott	Brott 1301 - Mordbrand inkl. grov
Domstol för överklagan Attunda tingsrätt	Beslag taget från Rydman, Oscar Joachim Olsen, Henrik Hans

Föremålspunkter

2023-5000-BG122228-1 Mobiltelefon (1 st)	Platsbeskrivning Se PM	Status Utlämnad
Fabrikat : Apple	Modell : Iphone	
Anteckningar: EJ KOD		
2023-5000-BG122228-2 Mobiltelefon (1 st)	Platsbeskrivning Se PM	Status Utlämnad
Fabrikat : Apple	Modell : Iphone	
Anteckningar: EJ KOD		

Polisen

Protokoll över husrannsakan

Signerat av
Kent Olsson
Signerat datum
2023-10-12

Enhet
Region Stockholm, Grova brottssektion 1 PO Sthlm Syd

Diarienummer
5000-K1281230-23

Aktuell status
Verkställd

Misstänkt person

Grunduppgifter för tvångsmedlet

Datum och tid för beslut	Beslutsfattare	
2023-10-12 03:50	Rothoff, Emma	

Plats för verkställan	Verkställt av	Datum och tid för verkställighet
[redacted] 6 , Segeltorp	Stenström, Ylva Olsson, Kent	2023-10-12 07:57

Husrannsakan sker hos misstänkt	Personen hos vilken husrannsakan gjordes var närvarande
Nej	Nej

Ändamål med åtgärden	Brott
• Utröna omständigheter som kan ha betydelse för utredning om brott • Eftersökande av föremål som är underkastad beslag	1301 - Mordbrand

Omfattning/direktiv
Terrass vid entrén samt Garage.

Övriga närvarande vid åtgärden

Övriga uppgifter om verkställighet
I samband med brandplatsundersökningen

Beslag

Nej

Åtgärder

Beslut

Typ	Datum och tid	Beslutsfattare
Husrannsakan	2023-10-12 03:50	Rothoff, Emma

Polisen

Protokoll över husrannsakan

Signerat av
Fredrik Bornesand
Signerat datum
2023-10-22

Enhet
Region Stockholm, Grova brott 5 PO Sthlm Nord

Diarienummer
5000-K1281230-23

Aktuell status
Verkställd

Misstänkt person
Duré, Oliver Dario

Grunduppgifter för tvångsmedlet

Datum och tid för beslut	Beslutsfattare	
2023-10-22 10:30	Löf, Charlotte	
Plats för verkställan	**Verkställt av**	**Datum och tid för verkställighet**
Olivers folkbokföringsadress , Nyborg höjden 1 , Bro	Bornesand, Fredrik Lindkvist, Jonas	2023-10-22 14:20

Husrannsakan sker hos misstänkt	Personen hos vilken husrannsakan gjordes var närvarande
Ja	Nej

Ändamål med åtgärden	Brott
• Utröna omständigheter som kan ha betydelse för utredning om brott • Eftersökande av föremål som är underkastad beslag	1301 - Mordbrand

Omfattning/direktiv
Eftersöka mobiltelefoner och annan it-utrustning som anats har brukats av Oliver.

Övriga närvarande vid åtgärden
Mt mormor och morfar

Övriga uppgifter om verkställighet

Beslag

Nej

Åtgärder

Beslut

Typ	Datum och tid	Beslutsfattare
Husrannsakan	2023-10-22 10:30	Löf, Charlotte

Polisen

Protokoll över husrannsakan

Signerat av
Fredrik Bornesand
Signerat datum
2023-10-22

Enhet
Region Stockholm, Grova brott 5 PO Sthlm Nord

Diarienummer
5000-K1281230-23

Aktuell status
Verkställd

Misstänkt person
Duré, Oliver Dario

Grunduppgifter för tvångsmedlet

Datum och tid för beslut	Beslutsfattare	
2023-10-22 13:20	Löf, Charlotte	
Plats för verkställan	**Verkställt av**	**Datum och tid för verkställighet**
Lgh 1301 , Blomstervägen 13 , Bro	Gäfvert, Alexander Essén, Emilio	2023-10-22 14:56

Husrannsakan sker hos misstänkt	Personen hos vilken husrannsakan gjordes var närvarande
Nej	Nej

Ändamål med åtgärden	Brott
• Utröna omständigheter som kan ha betydelse för utredning om brott • Eftersökande av föremål som är underkastad beslag	1301 - Mordbrand

Omfattning/direktiv
Eftersöka it-utrustning samt mobiltelefoner.

Övriga närvarande vid åtgärden

Övriga uppgifter om verkställighet

Beslag

Nej

Åtgärder

Beslut

Typ	Datum och tid	Beslutsfattare
Husrannsakan	2023-10-22 13:20	Löf, Charlotte

HEMLIG

Polisen

Protokoll över husrannsakan

Signerat av
Shiva Abas
Signerat datum
2023-11-02

Enhet
Region Stockholm, Grova brott 5 PO Sthlm Nord

Diarienummer
5000-K1281230-23

Aktuell status
Verkställd

Misstänkt person
Akhter, Mohan

Grunduppgifter för tvångsmedlet

Datum och tid för beslut	Beslutsfattare	
2023-10-26 14:30	Löf, Charlotte	
Plats för verkställan	**Verkställt av**	**Datum och tid för verkställighet**
lgh 1001 , Trädgårdsvägen 1 A , Saltsjö-Boo	Abas, Shiva Bornesand, Fredrik	2023-11-01 13:56

Husrannsakan sker hos misstänkt	Personen hos vilken husrannsakan gjordes var närvarande
Ja	Nej

Ändamål med åtgärden	Brott
• Utröna omständigheter som kan ha betydelse för utredning om brott • Eftersökande av föremål som är underkastad beslag	1301 - Mordbrand

Omfattning/direktiv
Söka efter kläder och skor som misstänkt bar när han tankade på Preem

Övriga närvarande vid åtgärden
Mohans pappa, Naeem Akhter var hemma när husrannsakan gjordes.

Övriga uppgifter om verkställighet

Beslag

2023-5000-BG126896

Åtgärder

Beslut

Typ	Datum och tid	Beslutsfattare
Husrannsakan	2023-10-26 14:30	Löf, Charlotte

Polisen

Beslagsprotokoll

Kallelsebrev skickat
den 2024-05-07, P1-2.

2023-5000-BG126896

Signerat av

Signerat datum

Diarienummer
5000-K1281230-23

Handläggande enhet
Region Stockholm, Grova brott 5 PO Sthlm Nord

Misstänkt person Akhter, Mohan, 20080103-5411	
Plats för verkställan lgh 1001 , Trädgårdsvägen 1 A , Saltsjö-Boo	Datum och klockslag för verkställighet 2023-11-01 13:56
Beslutat av Löf, Charlotte	Verkställt av Abas, Shiva Bornesand, Fredrik
Ändamål med åtgärden • Kan antagas ha betydelse för utredningen av brott	Brott 1301 - Mordbrand
Domstol för överklagan Attunda tingsrätt	Beslag taget från Akhter, Mohan

Föremålspunkter

2023-5000-BG126896-1 Byxor (1 st)	Platsbeskrivning Låg bland smutstvätten i en garderob i hallen.	Status Ska lämnas ut Anspråkstagare Akhter, Mohan
Fabrikat : Adidas Anteckningar: Svarta med vita ränder och adidas logga	Färg : Svart	
2023-5000-BG126896-2 Skor (1 st)	Platsbeskrivning Låg på skohylla i hallen	Status Ska lämnas ut Anspråkstagare Akhter, Mohan
Färg : Svart Anteckningar: Sneakersliknande. Leriga sulor.		

Polisen

Protokoll över husrannsakan

Signerat av
Fredrik Bornesand
Signerat datum
2023-11-02

Enhet
Region Stockholm, Grova brott 5 PO Sthlm Nord

Diarienummer
5000-K1281230-23

Aktuell status
Verkställd

Misstänkt person
Akhter, Mohan

Grunduppgifter för tvångsmedlet

Datum och tid för beslut	Beslutsfattare	
2023-10-26 14:30	Löf, Charlotte	
Plats för verkställan	**Verkställt av**	**Datum och tid för verkställighet**
lgh 1101 , Örnstigen 18 , Bro	Abas, Shiva Bornesand, Fredrik	2023-11-01 16:22

Husrannsakan sker hos misstänkt	Personen hos vilken husrannsakan gjordes var närvarande
Ja	Ja

Ändamål med åtgärden	Brott
• Utröna omständigheter som kan ha betydelse för utredning om brott • Eftersökande av föremål som är underkastad beslag	1301 - Mordbrand

Omfattning/direktiv
Söka efter kläder och skor som MT bar när han tankade på Preem den 12 oktober

Övriga närvarande vid åtgärden
Amna Akhter

Övriga uppgifter om verkställighet

Beslag

2023-5000-BG126899

Åtgärder

Beslut

Typ	Datum och tid	Beslutsfattare
Husrannsakan	2023-10-26 14:30	Löf, Charlotte

Polisen

Beslagsprotokoll

Kallelsebrev skickat
den 2024-05-07, P1.

2023-5000-BG126899

Signerat av

Signerat datum

Diarienummer
5000-K1281230-23

Handläggande enhet
Region Stockholm, Grova brott 5 PO Sthlm Nord

Misstänkt person Akhter, Mohan, 20080103-5411	
Plats för verkställan lgh 1101 , Örnstigen 18 , Bro	Datum och klockslag för verkställighet 2023-11-01 16:22
Beslutat av Löf, Charlotte	Verkställt av Abas, Shiva Bornesand, Fredrik
Ändamål med åtgärden • Kan antagas ha betydelse för utredningen av brott	Brott 1301 - Mordbrand
Domstol för överklagan Attunda tingsrätt	Beslag taget från Akhter, Mohan

Föremålspunkter

2023-5000-BG126899-1 Jacka (1 st)	Platsbeskrivning På galge i hallen	Status Ska lämnas ut Anspråkstagare Akhter, Mohan
Fabrikat : Lager 157	Färg : Svart	

Polisen

Protokoll över kroppsbesiktning

TOPSA

Signerat av
Sofia Spetz
Signerat datum
2023-10-23

Enhet
Region Stockholm, Grova brott 5 PO Sthlm Nord

Diarienummer
5000-K1281230-23

Aktuell status
Verkställd

Person som tvångsmedlet avser
Duré, Oliver Dario, 20071208-6834

ID-kontroll

Kontrollsätt	Kontrollerat av
Dataslagning	Spetz, Sofia

Grunduppgifter för tvångsmedlet

Datum och tid för beslut	Beslutsfattare
2023-10-23 10:07	Löf, Charlotte

Plats för verkställan	Verkställt av	Datum och tid för verkställighet
Duré, Oliver Dario Polisen Solna , Polisen Solna, Sundbybergsvägen 15 , Solna	Spetz, Sofia Zibouh, Mourad	2023-10-23 12:14

Brott
1301 - Mordbrand

Ändamål med åtgärden	Beslutade direktiv
• Salivprov för registrering i DNA- eller utredningsregistret (RB 28:12 a)	• Saliv

Verkställighet av direktiv	Verkställt	Motivering
• Saliv	Ja	

Införd datum och tid	Kroppsbesiktning avslutad datum och tid
	2023-10-23 12:15

Övriga närvarande vid åtgärden	Övriga uppgifter om verkställigheten

Beslut

Typ	Datum och tid	Beslutsfattare
Kroppsbesiktning	2023-10-23 10:07	Löf, Charlotte

Åtgärder

Beslag
Nej

Polisen

Protokoll över kroppsbesiktning

TOPSA

Signerat av
Sofia Spetz
Signerat datum
2023-10-23

Enhet
Region Stockholm, Grova brott 5 PO Sthlm Nord

Diarienummer
5000-K1281230-23

Historik

Datum	Registrerat av	Beslutsfattare	Beslutsdatum	Händelse	Förändring
2023-10-23 10:41	Emma Hell-ström	Charlotte Löf	2023-10-23	Beslut om kroppsbe-siktning	Beslut fattat av Charlotte Löf och av-ser 200712086834 Oliver Dario Duré.
2023-10-23 12:33	Sofia Spetz			Beslut signerat	Signerat
2023-10-23 12:33	Sofia Spetz			Verkställd	Verkställd av Sofia Spetz och Mourad Zibouh den 2023-10-23 12:14.

Polisen

Protokoll över frihetsberövande

HF 13.00 Attunda Solna
cell 12 (116694-23)

Signerat av
Alexander Gäfvert
Signerat datum
2023-10-21

Enhet
Region Stockholm, Grova brott 5 PO Sthlm Nord

Diarienummer
5000-K1281230-23

Aktuell status
Häktning hävd

Person som tvångsmedlet avser
Duré, Oliver Dario, 20071208-6834

ID-kontroll

Kontrollsätt	Kontrollerat av

Grunduppgifter för tvångsmedlet

Inledande frihetsberövande
Gripande

Datum och tid för beslut	Beslutsfattare
2023-10-21 21:12	Gäfvert, Alexander

Brott
1301 - Mordbrand

Plats för verkställan	Verkställt av	Datum och tid för verkställighet
Ingomacken , Lennings väg , Nyköping	Gäfvert, Alexander	2023-10-21 21:12

Envarsgripande Gripen av	Införd av	Införd datum och tid

Övriga närvarande vid åtgärden	Övriga uppgifter om verkställigheten

Förvaringsplats

Uppgifter om hävning

Datum och tid för beslut	Beslutsfattare
2023-12-06 09:25	Öksuz, Kevin
Datum och tid för verkställighet	**Verkställare**
2023-12-07 09:00	Kriminalvården

Övriga uppgifter om verkställigheten

Polisen

Protokoll över frihetsberövande

HF 13.00 Attunda Solna
cell 12 (116694-23)

Signerat av
Alexander Gäfvert
Signerat datum
2023-10-21

Enhet
Region Stockholm, Grova brott 5 PO Sthlm Nord

Diarienummer
5000-K1281230-23

Beslut		
Typ Gripande	Datum och tid 2023-10-21 21:12	Beslutsfattare Gäfvert, Alexander
Typ Beordrat 24:8 förhör	Datum och tid 2023-10-21 21:40	Beslutsfattare Löf, Charlotte
Typ Anhållande	Datum och tid 2023-10-21 23:09	Beslutsfattare Löf, Charlotte
Typ Anhållandet kvarstår	Datum och tid 2023-10-22 17:30	Beslutsfattare Löf, Charlotte
Typ Häktning	Datum och tid 2023-10-25	Beslutsfattare Attunda tingsrätt
Typ Häva	Datum och tid 2023-12-06 09:25	Beslutsfattare Öksuz, Kevin

Åtgärder		
Typ 24:8 förhör genomfört	Datum och tid 2023-10-21 22:50	Utfört av Farrenkopf, Martin
Typ Förvaringsplats förändrad	Datum och tid 2023-10-22 13:33	Utfört av Bornesand, Fredrik Essén, Emilio Lindkvist, Jonas
Typ Förvaringsplats förändrad	Datum och tid 2023-10-25 15:15	Utfört av Holm, Martin

ÅKLAGARMYNDIGHETEN
Åklagarområde Stockholm
Norrorts åklagarkammare i Stockholm
Kammaråklagare Charlotte Löf

BESLUT

2023-10-21 23:09

HEMLIG

Ange dessa uppgifter vid kontakt med myndigheten

Beslut om att anhålla

COB-TM471008-23

MISSTÄNKT **Chavez Duré, Oliver, 20071208-6834**

BROTTSGRUND Anstiftan av grov mordbrand 2023-10-12 03:10 [redacted] 6, Segeltorp, Huddinge kommun
Id: POD50-BM2023-1837076851-85, Ext ärendenr: 5000-K1281230-23

Lagrum	Skäl för frihetsberövande	
[X] 24:6 1 st RB	[X] Flyktfara	[ ] Synnerlig vikt
[ ] 24:6 2 st RB	[X] Kollusionsfara	[X] Synnerliga skäl (LUL)
	[X] Recidivfara	[ ] Annan skäl:
	[ ] Presumtionsregeln	
	[ ] Misstänkt okänd	
	[ ] Saknar hemvist	

Restriktioner*	[ ] Inga restriktioner	
Samsittning	[ ] Tillåts	[X] Prövning
Skäl till restriktion	Det finns risk för att den misstänkte och andra förhörspersoner kommer att anpassa sina uppgifter efter varandra på ett oriktigt sätt om de får ha kontakt. Det skulle försvåra utredningen. Det finns risk för att den misstänkte, genom en annan intagen, ska kontakta medmisstänkta och på så sätt försvåra utredningen. Det finns risk för att den misstänkte ska förmå någon annan att skapa, gömma eller förstöra bevis. Det skulle försvåra utredningen. Det finns risk för att den misstänkte, genom en annan intagen, ska påverka målsäganden att inte lämna riktiga uppgifter. Det skulle försvåra utredningen. Det finns risk för att den misstänkte, genom en annan intagen, ska påverka vittnen eller andra förhörspersoner att inte lämna riktiga uppgifter. Det skulle försvåra utredningen.	
Gemensam vistelse	[ ] Tillåts	[X] Tillåts inte
Skäl till restriktion	Det finns risk för att den misstänkte och andra förhörspersoner kommer att anpassa sina uppgifter efter varandra på ett oriktigt sätt om de får ha kontakt. Det skulle försvåra utredningen. Det finns risk för att den misstänkte, genom en annan intagen, ska påverka vittnen eller andra förhörspersoner att inte lämna riktiga uppgifter. Det skulle försvåra utredningen. Det finns risk för att den misstänkte, direkt eller genom någon annan, ska påverka vittnen eller andra förhörspersoner att inte lämna riktiga uppgifter. Det skulle försvåra utredningen. Det finns risk för att den misstänkte, direkt eller genom någon annan, ska kontakta medmisstänkta och på så sätt försvåra utredningen. Det finns risk för att den misstänkte, genom en annan intagen, ska kontakta medmisstänkta och på så sätt försvåra utredningen. Det finns risk för att den misstänkte ska förmå någon annan att skapa, gömma eller förstöra bevis. Det skulle försvåra utredningen. Det finns risk för att den misstänkte, direkt eller genom någon annan, ska påverka målsäganden att inte lämna riktiga uppgifter. Det skulle försvåra utredningen. Det finns risk för att den misstänkte, genom en annan intagen, ska påverka målsäganden att inte lämna riktiga uppgifter. Det skulle försvåra utredningen.	

Följa nyhetsmedia	☒ Tillåts	☐ Tillåts inte
Inneha tidskrifter mm	☒ Tillåts	☐ Tillåts inte
Ta emot besök	☐ Tillåts	☒ Prövning
Skäl till restriktion	Det finns risk för att den misstänkte och andra förhörspersoner kommer att anpassa sina uppgifter efter varandra på ett oriktigt sätt om de får ha kontakt. Det skulle försvåra utredningen. Det finns risk för att den misstänkte, direkt eller genom någon annan, ska påverka vittnen eller andra förhörspersoner att inte lämna riktiga uppgifter. Det skulle försvåra utredningen. Det finns risk för att den misstänkte, direkt eller genom någon annan, ska kontakta medmisstänkta och på så sätt försvåra utredningen. Det finns risk för att den misstänkte ska förmå någon annan att skapa, gömma eller förstöra bevis. Det skulle försvåra utredningen. Det finns risk för att den misstänkte, direkt eller genom någon annan, ska påverka målsäganden att inte lämna riktiga uppgifter. Det skulle försvåra utredningen.	
Elektronisk kommunikation	☐ Tillåts	☒ Prövning
Skäl till restriktion	Det finns risk för att den misstänkte och andra förhörspersoner kommer att anpassa sina uppgifter efter varandra på ett oriktigt sätt om de får ha kontakt. Det skulle försvåra utredningen. Det finns risk för att den misstänkte, direkt eller genom någon annan, ska påverka vittnen eller andra förhörspersoner att inte lämna riktiga uppgifter. Det skulle försvåra utredningen. Det finns risk för att den misstänkte, direkt eller genom någon annan, ska kontakta medmisstänkta och på så sätt försvåra utredningen. Det finns risk för att den misstänkte ska förmå någon annan att skapa, gömma eller förstöra bevis. Det skulle försvåra utredningen. Det finns risk för att den misstänkte, direkt eller genom någon annan, ska påverka målsäganden att inte lämna riktiga uppgifter. Det skulle försvåra utredningen. Det finns risk för att den misstänkte ska skapa, gömma eller förstöra bevis. Det skulle försvåra utredningen.	
Försändelser (Brev mm)	☐ Tillåts	☒ Prövning
Skäl till restriktion	Det finns risk för att den misstänkte och andra förhörspersoner kommer att anpassa sina uppgifter efter varandra på ett oriktigt sätt om de får ha kontakt. Det skulle försvåra utredningen. Det finns risk för att den misstänkte, direkt eller genom någon annan, ska påverka vittnen eller andra förhörspersoner att inte lämna riktiga uppgifter. Det skulle försvåra utredningen. Det finns risk för att den misstänkte, direkt eller genom någon annan, ska kontakta medmisstänkta och på så sätt försvåra utredningen. Det finns risk för att den misstänkte ska förmå någon annan att skapa, gömma eller förstöra bevis. Det skulle försvåra utredningen. Det finns risk för att den misstänkte, direkt eller genom någon annan, ska påverka målsäganden att inte lämna riktiga uppgifter. Det skulle försvåra utredningen.	
Undantag från restriktioner:		
*Innebörden av de olika restriktionerna finns beskrivna i 6 kap. 2 § häkteslagen (2010:611).		

BESLUT/ MOTIVERING/ KOMPL UPPGIFTER

Underrättelse om anhållningsbeslutet lämnas till Alexander Jävert.

Polisen

Protokoll över avspärrning

Signerat av
Adam Björklund
Signerat datum
2023-10-12

Enhet
Region Stockholm, BF-IGV 6 LPO Botkyrka

Diarienummer
5000-K1281230-23

Aktuell status
Avspärrning hävd

Grunduppgifter för tvångsmedlet

Datum och tid för beslut	Beslutsfattare	
2023-10-12 03:50	Rothoff, Emma	
Plats för avspärrning	**Verkställt av**	**Datum och tid för verkställighet**
Hela gatan. , [redacted] , Segeltorp	Lossman, William Björklund, Adam	2023-10-12 03:50

Brott
1301 - Mordbrand

Ändamål med åtgärden
- Kan antagas ha betydelse för utredningen av brott

Omfattning/Direktiv
Hela gatan till en början. För att sedan smalna av eftersom.

Övriga närvarande vid åtgärden	Övriga uppgifter om verkställigheten

Beslut

Typ	Datum och tid	Beslutsfattare
Avspärrning	2023-10-12 03:50	Rothoff, Emma
Häva	2023-10-12 09:47	Neumayer Arvidsson, Hanna

Polisen

PM

Olivers placering på SIS Visingsö

Signerad av

Signerad datum

Enhet	Diarienr
Region Stockholm, Grova brott 5 PO Sthlm Nord	5000-K1281230-23

Uppgiftslämnare	Datum	Tid
Hellström, Emma	2024-01-23	14:14

Beslag verkställt	Material för analys
Nej	Nej

Mottaget	Mottaget datum	Tid

Sätt på vilket uppgift lämnats

Upprättad av
Emma Hellström

Uppgiften avser

Uppgift

Koula Karlsson, socialsekreterare i Upplands-Bro kommun och Oliver Durés kontaktperson tillfrågades om Olivers placering på SIS Visingsö.

Oliver fick en placering på SIS Visingsö den 7 augusti till den 7 oktober.

Oliver ville inte åka till SIS och kom inte till Visingsö förrän den 9 augusti. Han lämnade Visingsö den 8 oktober och åkte direkt till Nyköping.

På SIS Visingsö var Oliver placerad på en behov- och bedömningsavdelning och hade inte tillgång till telefon eller Ipad. Han hade en lista på de personer han fick ringa. Det var mamma, mormor, morfar, syskon och 2 st morbröder. Personalen ringde upp numret, men sedan var det ingen medlyssning i samtalen.

Under tiden han var på Visingsö fick han även prata med sin kompis Oscar Rydman i telefon, samma Oscar som var med när Oliver greps av polisen den 21 oktober.

Polisen

PM

HEMLIG

Datum 2023-11-03

Infoklass Mycket högt skyddsvärde

Diarienr (åberopas) 5000-K550007-23

Polismyndigheten
Polisregion Stockholm

Ekonomisk översikt Mohan Akhter

Inhämtat material rör perioden 2023-01-01 – 2023-10-15 men med fokus kring tiden för brottet. Inga övriga transaktioner har skett under perioden 2023-10-01 till och med 2023-10-15 förutom de redovisade tabellerna för Swish och korttransaktioner.

Aktiva Konton

Bank	Kontonummer	Kontotyp
Nordea	32 ** ** 20472	Ungdomskonto

Aktiva kort

Bank	Kortnummer	Korttyp
Nordea	4539********8879	Electron

Totalt saldo på kontot är 97,18 kr 2023-10-17 och det aktiva electronkortet är kopplat till kontot.

Kontaktuppgifter Nordea:

Mohan Akhter
[redacted]

Övriga upplysningar:

Behörighetsvillkor:	Omyndig själv Tvingande villkor kontoupplägg

Senaste kortköpen visas nedan.

Datum & Tid	Butik	Belopp
2023-10-15 15:17:17	Kappahl Barkarby Jaerfaella SE	524 kr
2023-10-15 13:27:03	Ikea Barkarby If Customerbarkarby Se	272 kr
2023-10-14 21:09:02	Ica Supermarket Bro Bro Se	21 kr
2023-10-14 19:06:28	Ica Supermarket Bro Bro Se	5 kr
2023-10-13 20:54:03	OKQ8 Kungsangen SE	26 kr
2023-10-13 14:55:59	Ica Nara Bjorknas Saltsjo Boo Se	22 kr
2023-10-13 14:03:55	Livs & Sant Joh Johanneshov Se	50 kr
2023-10-13 11:02:49	Gustavsbergsbad Gustavsberg Se	35 kr
2023-10-13 09:23:47	Stora Coop Orminge Saltsjoboo Se	16 kr
2023-10-12 01:17:43	Preem Saltsjþ-Boo Se	182 kr
2023-10-12 01:16:20	Preem Saltsjþ-Boo Se	2 000 kr
2023-10-07 20:38:01	Ica Nara Bjorknas Saltsjo Boo Se	52 kr
2023-10-01 00:49:11	Mcd Nacka Kiosk Nacka Se	10 kr
2023-09-30 18:45:07	Ica Nara Bjorknas Saltsjo Boo Se	14 kr
2023-09-30 18:06:50	Ica Nara Bjorknas Saltsjo Boo Se	51 kr
2023-09-27 17:30:29	Zettle_*Jett Z Burger Saltsjo-Boo SE	120 kr
2023-09-24 20:33:12	Ica Nara Bjorknas Saltsjo Boo Se	30 kr
2023-09-21 16:54:12	Livs & Sant Joh Johanneshov Se	150 kr
2023-09-20 14:40:03	Visa Provisioning Service Se	0 kr
2023-09-20 14:39:33	Amazonmktplc Www.Amazo Luxembourg Lu	1 532 kr
2023-09-19 16:30:06	GOOGLE *Google Play Ap G.Co/Helppayäie	75 kr
2023-09-18 20:31:15	Ica Nara Bjorknas Saltsjo Boo Se	60 kr
2023-09-18 16:29:28	Amazonmktplc Www.Amazo Luxembourg Lu	1 532 kr
2023-09-18 16:28:34	Amazonretail Amazon.Se Lu	0 kr
2023-09-17 20:28:53	Stora Coop Orminge Saltsjoboo Se	13 kr
2023-09-17 19:19:11	Livs & Sant Joh Johanneshov Se	50 kr
2023-09-17 17:14:34	Mcd 120 - Sthlm Stockholm Se	36 kr
2023-09-17 16:17:51	Ica Nara Bjorknas Saltsjo Boo Se	43 kr
2023-09-16 21:28:18	Stora Coop Orminge Saltsjoboo Se	103 kr

Swish

Mohan är ansluten till Swish via Nordea med nummer 073-751 31 94 sedan 2020-05-24. Se inklipp nedan för Mohans senaste Swish-transaktioner..

Datum	Tid	Motpartens namn	Belopp IN	Belopp UT
2023-10-15	18:58:49	[redacted]		-15 kr
2023-10-15	15:18:28	[redacted]		-600 kr
2023-10-15	15:16:20	[redacted]	600 kr	
2023-10-15	14:02:25	[redacted]		-300 kr
2023-10-15	14:01:41	[redacted]	300 kr	
2023-10-15	13:26:21	[redacted]	300 kr	
2023-10-14	21:10:09	[redacted]	18 kr	
2023-10-13	17:22:20	[redacted]	80 kr	
2023-10-13	17:20:25	[redacted]		-80 kr
2023-10-11	22:51:42	Tele2 Sverige Ab		-145 kr
2023-10-11	18:55:30	Kardo Fatah	400 kr	
2023-10-08	20:37:02	[redacted]	6 kr	
2023-10-08	14:41:20	[redacted]		-50 kr
2023-10-07	20:07:55	[redacted]	50 kr	
2023-10-05	16:18:49	[redacted]	100 kr	
2023-10-04	19:37:54	[redacted]		-100 kr
2023-10-04	14:22:54	B[redacted]		-30 kr
2023-10-04	14:08:51	L[redacted]	30 kr	
2023-09-30	12:09:49	[redacted]	250 kr	
2023-09-29	00:20:51	[redacted]n	11 kr	
2023-09-29	00:19:08	[redacted]		-35 kr
2023-09-28	18:37:47	B[redacted]		-5 kr
2023-09-28	18:30:02	[redacted]		-75 kr
2023-09-28	18:28:31	A[redacted]	100 kr	
2023-09-27	17:28:52	[redacted]	120 kr	
2023-09-24	19:56:43	[redacted]	45 kr	
2023-09-22	20:43:56	A[redacted]		-110 kr
2023-09-22	20:20:30	[redacted]	110 kr	
2023-09-22	20:15:24	A[redacted]		-110 kr
2023-09-22	16:29:20	[redacted]	110 kr	
2023-09-21	16:53:10	[redacted]	100 kr	
2023-09-21	16:51:07	[redacted]	50 kr	
2023-09-20	16:01:51	[redacted]		-403 kr
2023-09-20	16:01:33	[redacted]		-500 kr
2023-09-20	16:01:21	[redacted]		-500 kr
2023-09-18	16:28:44	[redacted]	1 532 kr	
2023-09-17	19:01:38	[redacted]	50 kr	
2023-09-16	18:10:46	[redacted]	200 kr	
2023-09-15	23:01:32	[redacted]		-6 kr
2023-09-14	19:35:11	[redacted]	50 kr	

BankID

Mohan har ett aktivt BankID utfärdat av Nordea 2022-06-05. Detta BankID har skapats på en Huawei LYA-L29.

Cirka hälften av BankID uppkopplingarna har lämnat positionering, nedan visas tillgänglig information i Stockholmsområdet under perioden 2023-10-01 till och med 2023-10-15.

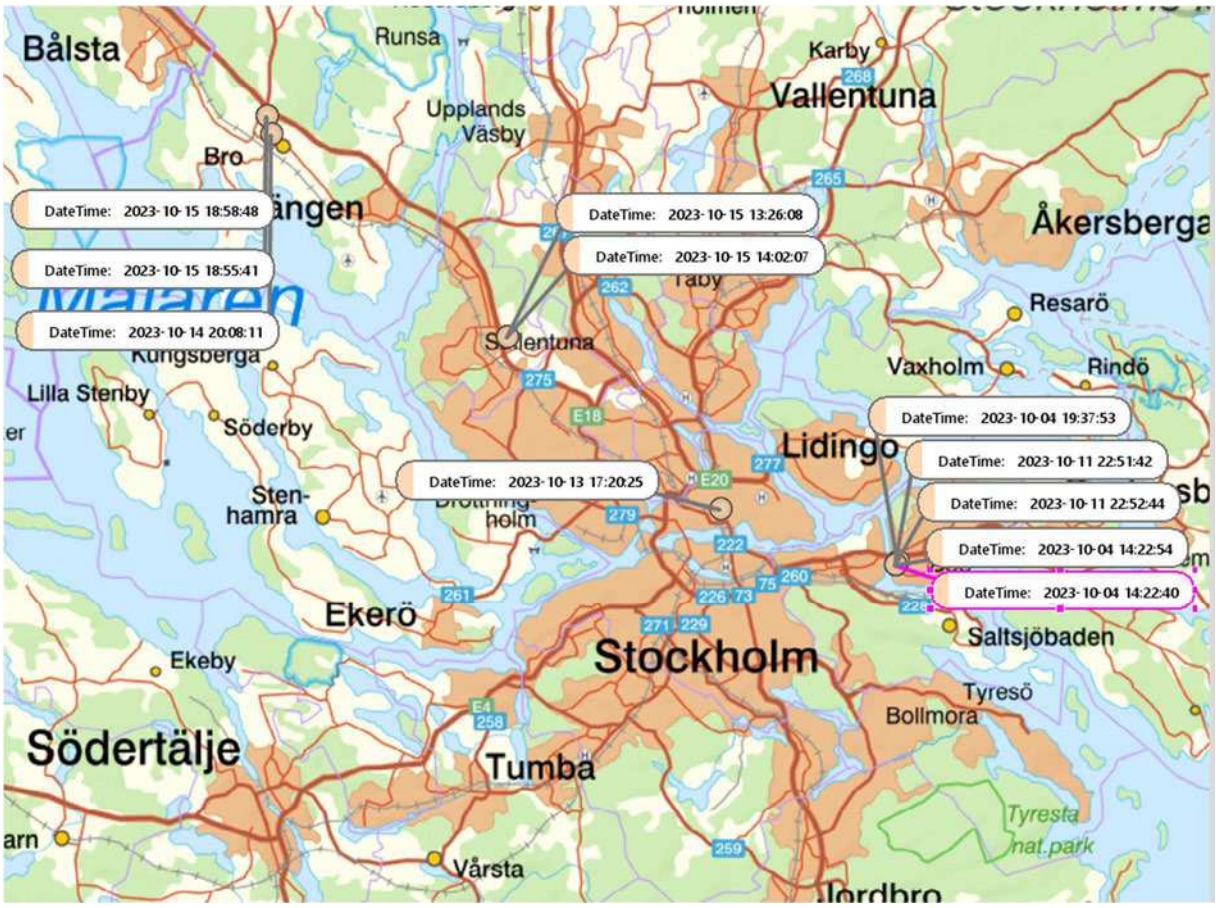

Kartbild i större skala 2023-10-15

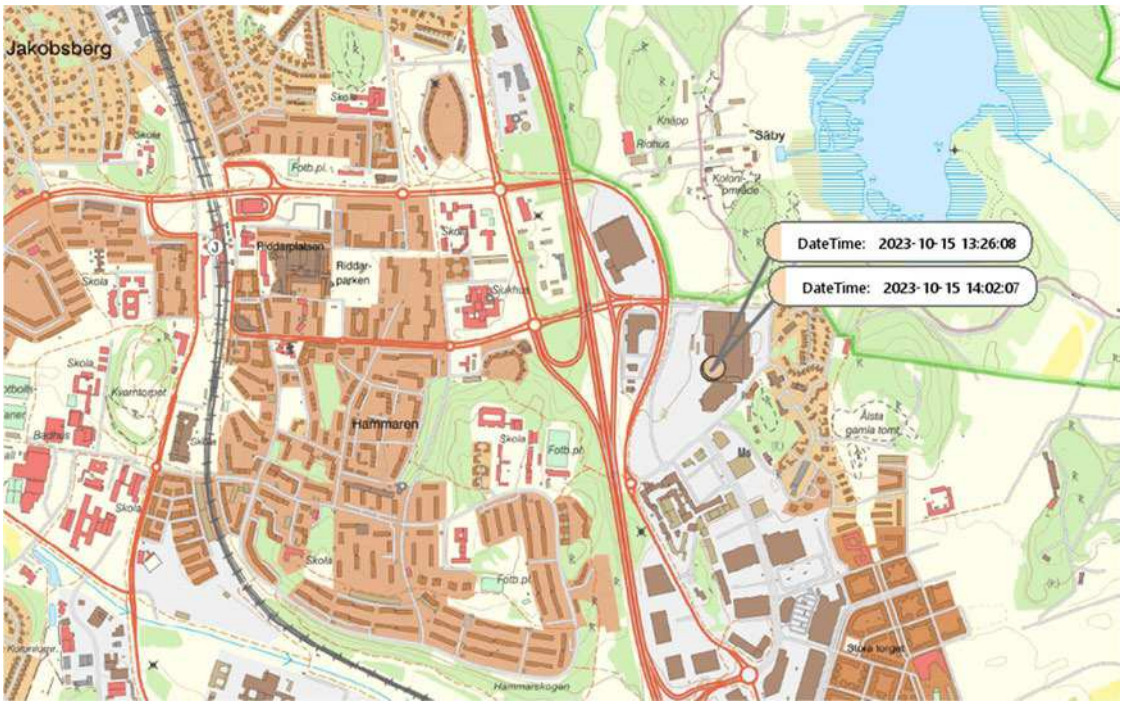

Kartbild i större skala 2023-10-14 & 2023-10-14

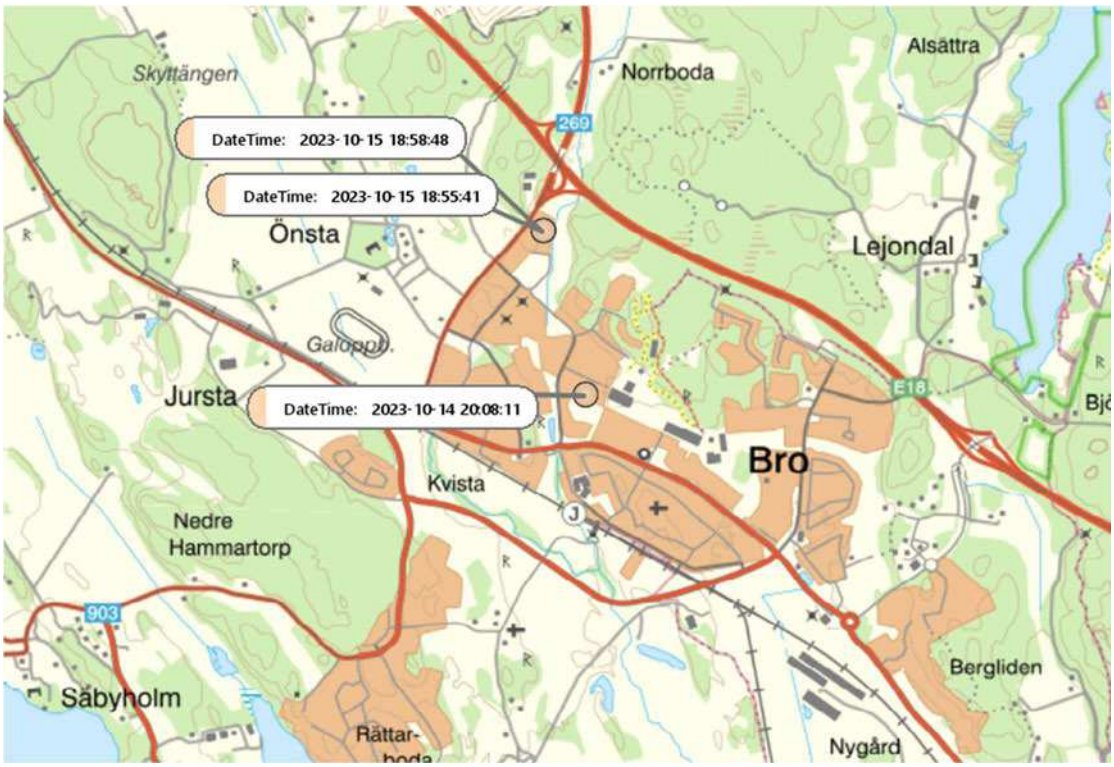

Inkomstuppgifter

Taxerad Inkomst

Inkomstår	2022
Taxerad inkomst	0,00 kr

Källa: Skatteverket

Skuldsaldo

Skulduppgifter

Ingen förekomst hos Kronofogden

KONTAKTUPPGIFTER

Källa: Kronofogden

Polisen

PM

HEMLIG

Datum 2023-11-07

Infoklass Mycket högt skyddsvärde

Diarienr (åberopas) 5000-K1281230-23

Polismyndigheten
Polisregion Stockholm

Ekonomisk översikt Oliver Duré

Inhämtat material rör perioden 2023-01-01 – 2023-10-15 men med fokus kring tiden för brottet.

BANKENGAGEMANG

Bankengagemang har identifierats hos Nordea, och Sparbanken i Enköping.

Nordea

Kontaktuppgifter hos Banken:

Kund:	Oliver Chavez Duré
Adress:	[redacted]
Postnr och ort:	
Telefon hem:	
Telefon arbete:	
Telefon mobil:	[redacted]
Telefon övrigt:	
Fax:	
E-post hem:	[redacted]

Oliver har ett ungdomskonto i Nordea Bank. Ungdomskontot har ett saldo om 33,25 kr per 2023-10-23. Det finns ett Nordea Electronkort kopplat till Ungdomskontot.

Aktiva Konton

Bank	Kontonummer	Kontotyp
Nordea	417****9478	Ungdomskonto

Aktiva kort

Bank	Kortnummer	Korttyp
Nordea	4539********1680	Electron

Övriga upplysningar:

Fullmaktsgivare:
Chavez Duré, Oliver

Kundnummer:
[redacted]

Nordea

Nr	Fullmaktshavare	Personnummer	Avser
	[redacted]	[redacted]	Förmyndare I&T
	Oliver Chavez Duré	[redacted]	Omyndig själv I(&T)

Kortköp kring brottstiden visas nedan:

Transmission Datetime	*Merchant Name*	*Billing Amount*	*Response Code*
2023-10-18 14:14:47	Ica Supermarket Arno Nykoping Se	132 Kr	Godkänd
2023-10-17 13:22:57	Foodora Ab Stockholm Se	276 Kr	Nekad
2023-10-15 17:32:26	Sormlandstrafiken Nykoping Se	24 Kr	Godkänd
2023-10-15 17:15:56	4475176 Pressbyran Nykoeping Se	29 Kr	Godkänd
2023-10-15 16:02:42	Mcd 041 - Nykþp Nykþping Se	153 Kr	Godkänd
2023-10-11 17:31:45	Apple.Com/Bill Itunes.Com Ie	12 Kr	Godkänd
2023-10-11 17:31:44	Apple.Com/Bill Itunes.Com Ie	12 Kr	Godkänd
2023-10-10 15:09:49	Maxi Ica Stormarknad N Nykoping Se	57 Kr	Godkänd
2023-10-10 15:03:19	Maxi Ica Stormarknad N Nykoping Se	15 Kr	Godkänd
2023-10-10 14:59:31	Atm Maxi Ica Stormarknad Nykoping Se	200 Kr	75
2023-10-10 14:59:20	Atm Maxi Ica Stormarknad Nykoping Se	200 Kr	Nekad
2023-10-10 14:59:06	Atm Maxi Ica Stormarknad Nykoping Se	200 Kr	Nekad
2023-10-09 14:02:12	Apple.Com/Bill Itunes.Com Ie	12 Kr	Nekad
2023-10-09 14:02:12	Apple.Com/Bill Itunes.Com Ie	12 Kr	Godkänd
2023-10-09 14:02:05	Apple.Com/Bill Itunes.Com Ie	49 Kr	Godkänd
2023-10-09 14:02:04	Apple.Com/Bill Itunes.Com Ie	49 Kr	Godkänd
2023-10-09 14:00:52	Apple.Com/Bill Itunes.Com Ie	49 Kr	Godkänd
2023-10-09 14:00:52	Apple.Com/Bill Itunes.Com Ie	49 Kr	Godkänd
2023-10-09 09:03:57	Apple.Com/Bill Www.Apple.Comie	12 Kr	Nekad
2023-10-09 09:03:57	Apple.Com/Bill Itunes.Com Ie	12 Kr	Nekad
2023-10-09 05:22:26	Apple.Com/Bill Itunes.Com Ie	49 Kr	Nekad
2023-10-09 05:22:26	Apple.Com/Bill Itunes.Com Ie	49 Kr	Nekad
2023-10-09 05:22:25	Apple.Com/Bill Itunes.Com Ie	49 Kr	Nekad

Kontohändelser kring brottstiden visas nedan:

*Nordea Ungdomskonto 417****9478*

Transakt-ionsdatum	Tid-punkt	Transaktionstyp	Belopp IN	Belopp UT	Saldo
2023-10-20	10:43:58	Kort		-132 kr	33 kr
2023-10-18	14:04:36	Överföring	100 kr		165 kr
2023-10-18	06:31:47	Kort		-153 kr	65 kr
2023-10-17	06:32:00	Kort		-24 kr	218 kr
2023-10-17	06:32:00	Kort		-29 kr	242 kr
2023-10-15	15:51:11	Swish Inbetalning	150 kr		271 kr
2023-10-13	06:31:35	Kort		-12 kr	121 kr
2023-10-12	06:31:31	Kort		-57 kr	133 kr
2023-10-12	06:31:31	Kort		-15 kr	190 kr
2023-10-11	06:31:20	Kort		-49 kr	204 kr
2023-10-11	06:31:20	Kort		-49 kr	253 kr
2023-10-10	14:13:34	Swish Inbetalning	200 kr		302 kr
2023-10-09	11:46:16	Swish Inbetalning	40 kr		102 kr
2023-10-09	11:44:47	Swish Inbetalning	60 kr		62 kr
2023-08-09	06:34:54	Kort		-12 kr	2 kr
2023-08-08	06:35:41	Kort		-10 kr	14 kr
2023-08-08	06:35:41	Kort		-346 kr	24 kr
2023-08-08	06:35:41	Kort		-30 kr	370 kr
2023-08-08	06:35:41	Kort		-122 kr	400 kr
2023-08-08	06:35:41	Kort		-99 kr	522 kr
2023-08-07	07:06:15	Kort		-217 kr	621 kr
2023-08-07	07:06:15	Kort		-9 kr	838 kr
2023-08-07	07:06:15	Kort		-24 kr	847 kr
2023-08-07	07:06:15	Kort		-150 kr	871 kr
2023-08-07	07:06:15	Kort		-49 kr	1 021 kr
2023-08-07	07:06:15	Kort		-150 kr	1 070 kr
2023-08-07	07:06:15	Kort		-150 kr	1 220 kr
2023-08-06	23:11:39	Swish Inbetalning	70 kr		1 370 kr
2023-08-06	19:17:49	Swish Betalning		-50 kr	1 300 kr
2023-08-06	19:17:33	Swish Betalning		-100 kr	1 350 kr
2023-08-06	16:32:35	Insättningsautomat	400 kr		1 450 kr
2023-08-06	13:22:17	Överföring		-400 kr	1 050 kr
2023-08-06	01:15:37	Swish Inbetalning	700 kr		1 450 kr
2023-08-05	23:59:54	Swish Betalning		-145 kr	750 kr
2023-08-05	21:50:59	Swish Inbetalning	100 kr		895 kr
2023-08-05	21:03:24	Swish Inbetalning	45 kr		795 kr
2023-08-04	21:57:56	Swish Inbetalning	1 kr		750 kr

Swish

Oliver är ansluten till Swish via Nordea med telefonnummer 46737418492. Se inklipp för Olivers Swish kring brottstiden.

Datum	Tid	Motpart	Belopp IN	Belopp UT
2023-10-15	15:51:11	[redacted]	150 kr	
2023-10-10	14:13:34	[redacted]	200 kr	
2023-10-09	11:46:16	[redacted]	40 kr	
2023-10-09	11:44:47	[redacted]	60 kr	
2023-08-06	23:11:39	[redacted]	70 kr	
2023-08-06	19:17:49	[redacted]		-50 kr
2023-08-06	19:17:33	[redacted]		-100 kr
2023-08-06	01:15:37	[redacted]	700 kr	
2023-08-05	23:59:54	[redacted]		-145 kr
2023-08-05	21:50:59	[redacted]	100 kr	
2023-08-05	21:03:24	Akhter,Mohan	45 kr	
2023-08-04	21:57:56	[redacted]	1 kr	
2023-08-04	21:52:18	[redacted]	40 kr	
2023-08-04	21:44:41	[redacted]	100 kr	
2023-08-04	14:07:19	[redacted]	150 kr	
2023-08-04	14:05:03	[redacted]		-20 kr
2023-08-04	12:39:47	[redacted]		-40 kr
2023-08-04	12:39:11	[redacted]		-80 kr
2023-08-03	21:23:55	[redacted]	50 kr	
2023-08-03	10:19:35	[redacted]	220 kr	
2023-08-02	12:10:37	[redacted]		-40 kr
2023-08-01	13:49:48	[redacted]	60 kr	
2023-08-01	04:50:14	[redacted]		-720 kr
2023-08-01	01:24:11	[redacted]	80 kr	
2023-07-31	22:47:20	[redacted]	100 kr	
2023-07-31	16:43:12	[redacted]		-60 kr
2023-07-31	16:13:05	[redacted]		-30 kr
2023-07-31	16:11:02	[redacted]		-40 kr
2023-07-31	15:56:00	[redacted]		-60 kr
2023-07-30	16:42:26	[redacted]	50 kr	
2023-07-30	16:40:28	[redacted]	250 kr	
2023-07-30	16:39:56	[redacted]	500 kr	
2023-07-30	16:39:02	[redacted]	1 000 kr	
2023-07-30	16:38:23	[redacted]	1 000 kr	

Samtliga Swish under 2023

Radetiketter	Antal Belopp IN	Summa Belopp IN	Antal Belopp UT	Summa Belopp UT
Ab Storstockholms Lo			7	-182 kr
[redacted]	1	200 kr		
[redacted]			1	-170 kr
Akhter,Mohan	1	45 kr		
[redacted]	3	316 kr	1	-40 kr
[redacted]	2	770 kr	3	-295 kr
[redacted]	1	145 kr		
[redacted]	13	1 810 kr	1	-50 kr
[redacted]	8	1 140 kr		
[redacted]	1	119 kr	2	-249 kr
[redacted]			[redacted]	[redacted]
[redacted]	14	1 480 kr	1	-27 kr
[redacted]	1	800 kr		
[redacted]			1	-250 kr
[redacted]			1	-200 kr
[redacted]			2	-100 kr
[redacted]			1	-40 kr
[redacted]	6	515 kr	8	-1 310 kr
[redacted]			1	-100 kr
[redacted]	1	400 kr	1	-80 kr
[redacted]			7	-850 kr
[redacted]	1	350 kr		
[redacted]	2	700 kr	1	-2 kr
[redacted]	2	151 kr		
[redacted]	1	50 kr	1	-150 kr
[redacted]			2	-70 kr
[redacted]	1	100 kr		
[redacted]	6	2 860 kr	2	-120 kr
Sj Ab			1	-125 kr
[redacted]	2	320 kr		
[redacted]			1	-50 kr
Tele2 Sverige Ab			1	-95 kr
[redacted]	3	1 900 kr	4	-1 280 kr
Totalsumma	**70**	**14 171 kr**	**52**	**-5 885 kr**

Sparbanken i Enköping

Oliver har ett konto hos Sparbanken i Enköping som inte är rört under perioden 2022-01-01 och fram till idag. Kontot disponeras av förmyndarna var för sig [redacted] och [redacted]. Saldot på kontot var 0 kr per 2023-10-23.

BankID

Oliver har ett aktivt BankID utfärdat av Nordea 2023-06-30. Detta BankID har skapats på en iPhone 12 Mini. Oliver har haft positioneringen påslagen på sitt BankID och den senaste inloggningen var 2023-08-07.

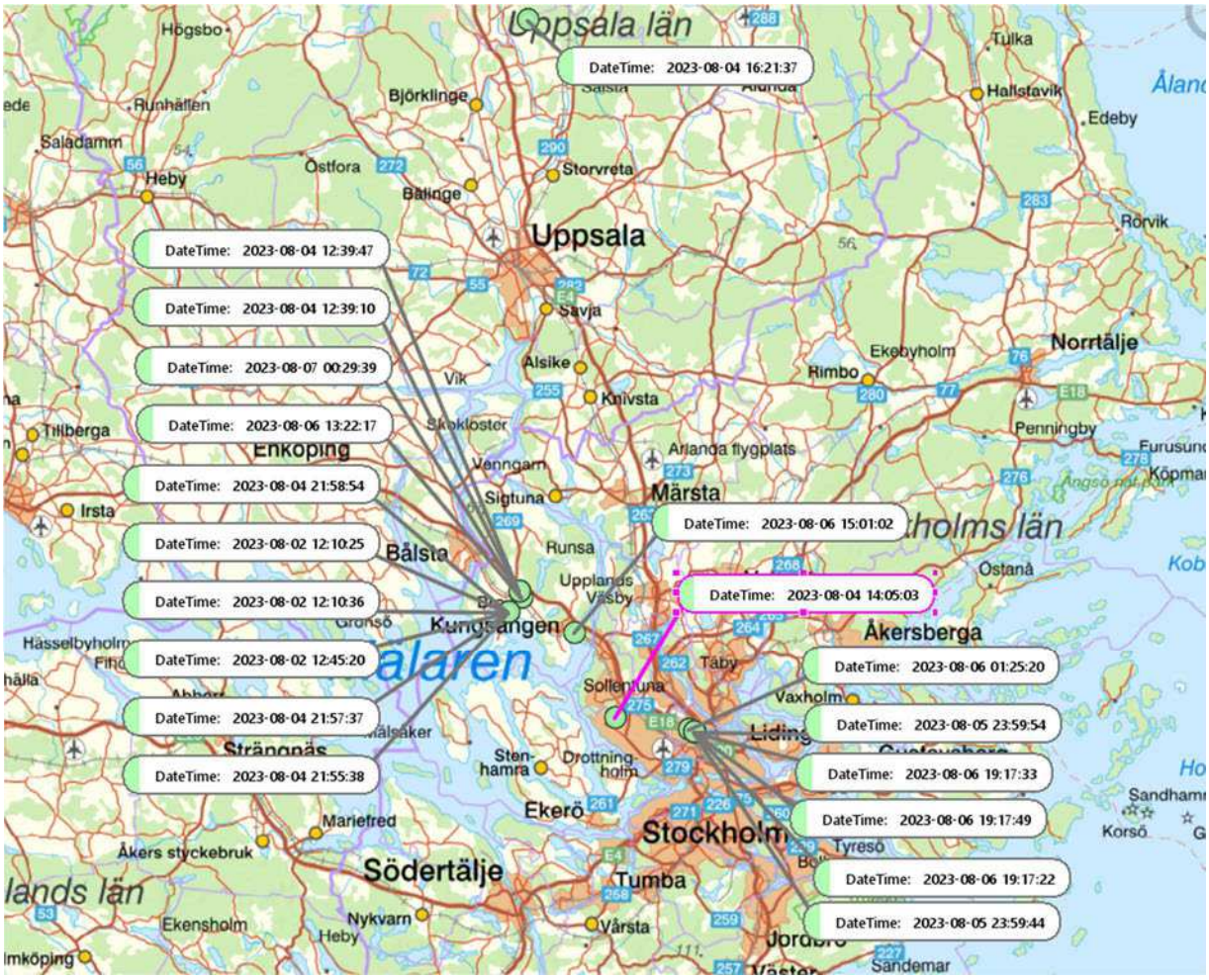

Kartbild i större skala Bro.

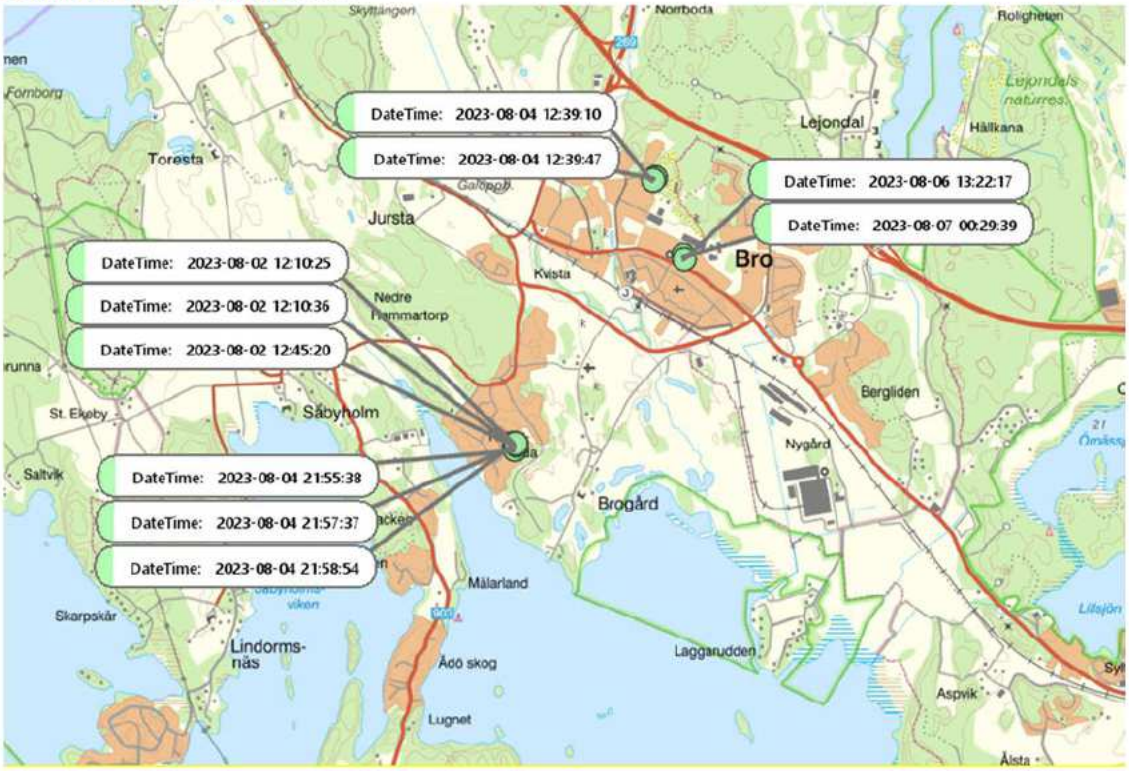

Kartbild i större skala Solna & Sundbyberg.

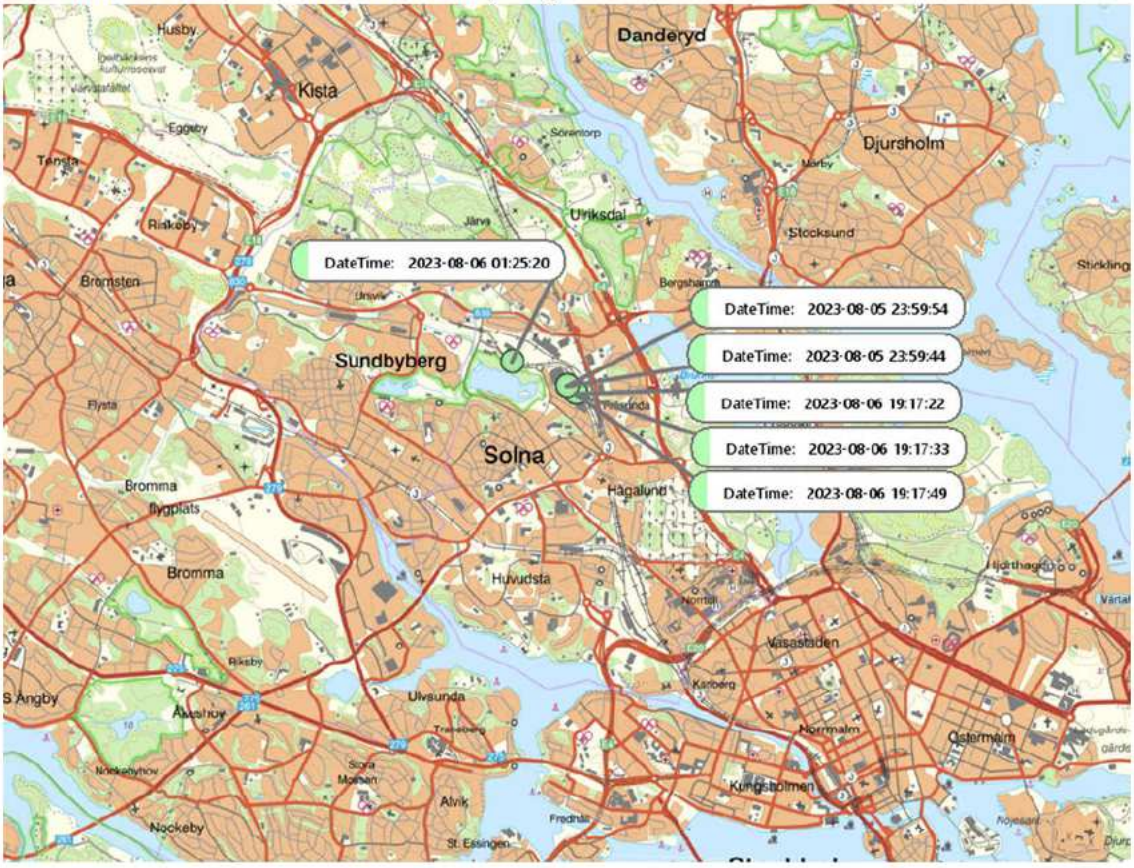

Inkomstuppgifter

Taxerad Inkomst

Inkomstår	2022
Taxerad inkomst	0,00 kr

Källa: Skatteverket

Skuldsaldo

Skulduppgifter

Ingen förekomst hos Kronofogden

KONTAKTUPPGIFTER

Källa: Kronofogden

Polisen

Analysresultat

Ekonomisk översikt Kardo Fatah

Signerat av

Signerat datum

Enhet	Diarienr
Region Stockholm, Grova brott 5 PO Sthlm Nord	5000-K1281230-23

Originalhandlingens förvaringsplats	Datum	Tid
	2024-04-03	09:23

Involverad personal	Funktion
Roger Johnsson	Uppgiftslämnare

Polisen

PM

HEMLIG

Datum 2023-11-12

Infoklass Mycket högt skyddsvärde

Diarienr (åberopas) 5000-K1281230-23

Polismyndigheten
Polisregion Stockholm

Ekonomisk översikt Kardo Fatah

Inhämtat material rör perioden 2023-01-01 – 2023-10-20

Bankengemang:

Bankengagemang har identifierats hos Swedbank och Ica Banken.

Aktiva konton

Bank	Clearingnr	Kontonr	Kontotyp
Swedbank	8327-9	694 *** ***-6	Privatkonto
Swedbank	8327-9	964 *** ***-3	Privatkonto
Ica banken	9273	85***57	Konto
Ica Banken	9273	91***10	Konto

Inga avslutade konton under den granskande perioden.

Swedbank

Kontaktuppgifter enligt Swedbank

Kardo Fatah
[redacted]
191 61 Sollentuna

Kardo har två privatkonton i Swedbank. Till konto 964 *** 446-3 finns ett bankkort med kortnummer 516815******5283 kopplat.

Behållning Swedbank 2023-10-16

Avtalstyp	Clearingnummer	Kontonummer	Saldo
Privatkonto	8327-9	694 *** 392-6	1 000 kr
Privatkonto	8327-9	964 *** 446-3	620,23 kr
Summa tillgångar Swedbank			**1 620,23 kr**

Kortransaktioner kring brottstiden visas nedan:

Datum, tid	Belopp	Bankomat/Butik	Ort	Gdkt/nek
2023-10-16 17:30:39	390 kr	Apotek Hjartat Sollent	Sollentuna	Godkänd
2023-10-14 14:54:38	73 kr	Systembolaget	Sollentuna	Godkänd
2023-10-12 20:40:05	52 kr	Ica Kvantum Sollentuna	Sollentuna	Godkänd
2023-10-12 20:40:04	52 kr	Ica Kvantum Sollentuna	Null	Godkänd
2023-10-12 18:06:48	7 kr	Ica Kvantum Sollentuna	Sollentuna	Godkänd
2023-10-12 17:52:29	1 500 kr	BANKOMAT Sollentuna C	Sollentuna	Godkänd
2023-10-12 17:51:50	0 kr	BANKOMAT Sollentuna C	Sollentuna	Godkänd
2023-10-08 14:44:03	200 kr	Ghana Market Ab	Jarfalla	Godkänd
2023-10-06 10:13:46	400 kr	[redacted]	Sollentuna	Godkänd
2023-10-06 10:13:08	300 kr	[redacted]	Sollentuna	Godkänd
2023-10-04 12:40:13	200 kr	Zettle_*Skandinaviska	Solna	Godkänd
2023-10-01 20:25:39	15 kr	Paypal *Ea	4029357733	Godkänd
2023-10-01 20:25:31	0 kr	Paypal *Ea Inc	6506281500	Godkänd
2023-10-01 20:24:34	15 kr	Paypal *Ea	4029357733	Godkänd
2023-10-01 20:24:27	0 kr	Paypal *Ea Inc	6506281500	Godkänd
2023-10-01 20:21:36	239 kr	Paypal *Cdkeys Com	35314369001	Godkänd
2023-09-30 21:22:26	550 kr	Paypal *Cdkeys Com	35314369001	Godkänd
2023-09-29 19:19:29	4 236 kr	Sats Maersta	Maersta	Godkänd
2023-09-29 15:10:42	48 kr	Okq8	Solna	Godkänd
2023-09-29 15:10:42	48 kr	Okq8	Null	Godkänd
2023-09-26 13:35:52	396 kr	Stn Wdf Main	Bassingbourn	Godkänd
2023-09-26 13:03:01	192 kr	Hmshost Intl	Essex	Godkänd
2023-09-26 11:20:59	14 kr	Tfl Travel Charge	TFL.Gov.Uk/CP	Godkänd
2023-09-25 18:49:41	183 kr	The Chelsea Food And W	London	Godkänd
2023-09-25 18:00:34	195 kr	Nandos.Co.Uk	+442083946730	Godkänd
2023-09-25 13:40:59	14 kr	Tfl Travel Charge	TFL.Gov.Uk/CP	Godkänd
2023-09-25 13:01:22	76 kr	Super Snax	London	Godkänd
2023-09-24 21:02:40	35 kr	Tesco Stores	Westminster	Godkänd
2023-09-24 16:51:32	205 kr	Five Guys Tottenham Cr	London	Godkänd
2023-09-24 16:09:50	51 kr	Sainsburys Westminster	London	Godkänd
2023-09-24 14:57:36	14 kr	Tfl Travel Charge	TFL.Gov.Uk/CP	Godkänd
2023-09-24 13:58:00	519 kr	Stansted Airport Ob	Stansted	Godkänd
2023-09-24 10:45:11	469 kr	Ryanair Head Office	Dublin	Godkänd
2023-09-23 20:11:31	35 kr	Klarna*Order.Max.Se/Se	Lulea	Godkänd
2023-09-23 20:09:24	70 kr	Klarna*Order.Max.Se/Se	Lulea	Nekat
2023-09-23 13:51:08	200 kr	Ghana Market Ab	Jarfalla	Godkänd
2023-09-22 11:50:33	95 kr	Nets *Comviq	Kista	Godkänd
2023-09-22 11:49:28	0 kr	Circle K Sodertelje Ve	Sodertelje	Godkänd
2023-09-22 11:49:27	1 kr	Circle K Sodertelje Ve	Null	Godkänd
2023-09-22 11:25:59	95 kr	Nets *Comviq	Kista	Nekat
2023-09-22 11:25:10	95 kr	Nets *Comviq	Kista	Nekat

2023-09-22 10:56:10	95 kr	Nets *Comviq	Kista	Nekat
2023-09-22 10:55:03	95 kr	Nets *Comviq	Kista	Nekat
2023-09-22 09:54:53	70 kr	Klarna	Stockholm	Godkänd
2023-09-19 13:29:32	0 kr	Circle K Jonkoping Eur	Jonkoping	Godkänd
2023-09-19 13:29:31	1 kr	Circle K Jonkoping Eur	Null	Godkänd
2023-09-19 09:28:39	0 kr	Circle K Upplands Vesb	Upplands Vesb	Godkänd
2023-09-19 09:28:39	1 kr	Circle K Upplands Vesb	Null	Godkänd
2023-09-18 16:12:06	70 kr	Klarna*Order.Max.Se/Se	Lulea	Godkänd
2023-09-18 16:11:49	70 kr	Ordermaxse Se Svse	Null	Nekat
2023-09-18 13:18:43	0 kr	Circle K Upplands Vesb	Upplands Vesb	Godkänd
2023-09-18 13:18:43	1 kr	Circle K Upplands Vesb	Null	Godkänd
2023-09-18 11:39:34	0 kr	Circle K Upplands Vesb	Upplands Vesb	Godkänd
2023-09-18 11:39:34	1 kr	Circle K Upplands Vesb	Null	Godkänd
2023-09-15 18:25:10	14 kr	Circle K Vernamo En3	Vernamo	Godkänd
2023-09-15 12:37:56	0 kr	Circle K Jonkoping Hyl	Jonkoping	Godkänd
2023-09-15 12:37:55	1 kr	Circle K Jonkoping Hyl	Null	Godkänd
2023-09-15 12:37:37	0 kr	Circle K Jonkoping Hyl	Jonkoping	Godkänd
2023-09-15 12:37:37	1 kr	Circle K Jonkoping Hyl	Null	Godkänd
2023-09-14 17:54:09	12 kr	Ica Supermarket Bro	Bro	Godkänd
2023-09-14 17:54:09	12 kr	Ica Supermarket Bro	Null	Godkänd
2023-09-14 13:34:24	1 kr	Circle K Upplands Vesb	Upplands Vesb	Godkänd
2023-09-12 15:09:29	15 000 kr	BANKOMAT Sollentuna C	Sollentuna	Godkänd
2023-09-12 15:08:02	62 kr	Ica Kvantum Sollentuna	Sollentuna	Godkänd
2023-09-11 19:14:33	250 kr	Ghana Market Ab	Jarfalla	Godkänd
2023-09-10 21:41:26	78 kr	Postnord	Solna	Godkänd
2023-09-09 12:10:28	0 kr	Ourgreencar	+46101660555	Godkänd
2023-09-09 12:10:07	0 kr	Ourgreencar	Null	Nekat
2023-09-08 18:09:26	318 kr	By Doner Kebab	Solna	Godkänd
2023-09-08 17:43:39	15 000 kr	Bankomat Plan 0, Zon B	Solna	Nekat
2023-09-07 12:50:34	15 000 kr	Bankomat Jakobsberg Ce	J[Rf[Lla	Nekat
2023-09-06 22:31:44	151 kr	Ingo Sollentuna	Sollentuna	Nekat
2023-09-06 22:30:08	735 kr	Ingo Sollentuna	Sollentuna	Nekat
2023-09-06 16:00:04	5 420 kr	Imove Car Subscription	+46768687424	Godkänd
2023-09-05 19:19:31	21 kr	Ikea Barkarby Kiosk	Barkarby	Godkänd
2023-09-05 17:45:02	0 kr	Freetrailer	+460103300009	Godkänd
2023-09-05 17:44:31	0 kr	Freetrailer Danmark Aps	Null	Nekat
2023-09-03 12:49:48	15 000 kr	Bankomat Sollentuna Ce	Sollentuna	Godkänd
2023-09-03 12:49:36	15 000 kr	Bankomat Sollentuna Ce	Sollentuna	Nekat
2023-09-03 12:43:22	153 kr	Burger King Sollentuna	Sollentuna	Godkänd
2023-09-03 12:33:57	199 kr	Circle K Sollentuna Ka	Sollentuna	Godkänd
2023-09-03 12:33:56	199 kr	Circle K Sollentuna Ka	Null	Godkänd
2023-09-03 12:32:30	2 000 kr	Circle K Sollentuna Ka	Sollentuna	Godkänd
2023-09-03 12:32:29	2 000 kr	Circle K Sollentuna Ka	Null	Godkänd

Konto 694 *** 392-6

Nedan tabell visar per transaktionskategori hur pengar har rört sig under 2023 på konto 694 *** 3926 i Swedbank.

Transaktionskategori	Belopp
BG-BET. VIA INTERNET	**-1 200 Kr**
FELPARKERINGSAVG	-1 200 Kr
Överföring	**294 400 Kr**
1626616924 Dunde	15 000 Kr
1671739945 Expek	60 000 Kr
1705274613 Leove	3 400 Kr
1951475767 Jalla	50 000 Kr
2571756773 Lyllo	20 000 Kr
2626133267 Lyllo	20 000 Kr
3803029364 Snabb	11 000 Kr
3952122380 Clear	40 000 Kr
3956870452 PAF	25 000 Kr
4119212544 Glitn	50 000 Kr
Överföring Via Internet	**-327 200 Kr**
832796934680379 (Trustly)	-349 200 Kr
832796938516918 (Brite AB)	-30 000 Kr
832799647104463	102 000 Kr
890116937523410	-10 000 Kr
92739163010	-40 000 Kr

Inkomna medel från spelbolag uppgår till en summa om totalt 294 400 kr under 2023. Inkomna överföringar om 102 000 kr är från Fatahs egna konto i Swedbank och överföringen om -40 000 kr är en överföring till Fatahs egna konto i Ica Banken. Överföringen om -349 200 kr har gått till spelbolag via Truslty.

Konto 964 *** 446-3

Nedan tabell visar per transaktionskategori hur pengar har rört sig under 2023 på konto 964 *** 4463 i Swedbank.

Transaktionskategori	Belopp
Bankomatuttag	-46 400 kr
Bg Kontoinsättning	5 110 kr
Bg-Bet. Via Internet	-2 358 kr
Csn	20 884 kr
Insättning	147 329 kr
Insättningsautomat	2 700 kr
Kontoköp Kort	-106 670 kr
Lön	1 379 kr
Pg-Bet. Via Internet	-200 kr
Swish Företag	-1 771 kr
Swish Handel	-37 224 kr
Swish Mottagen	333 342 kr
Swish Retur	164 kr
Swish Skickad	-290 806 kr
Swish Utbetalning Privat Kredit	82 005 kr
Uttagsavgift	-70 kr
Överföring	62 515 kr
Överföring Via Internet	-169 002 kr

Överföringar via internet består av -102 000kr till Kardos egna konto Konto 694 *** 392-6 samt -62 000 kr till Spelbolag via Trustly Group AB och -5 000 kr till Svenska Spel.

SWISH Swedbank:

Kardo har mottagit 207 swishbetalningar om totalt 415 511 kr och skickat 306 swishbetalningar om totalt -329 801 kr under perioden den granskande perioden. Swishnumret som är anslutet till Swish via Swedbank är 070-033 25 72.

Swish Swedbank 2023

Radetiketter	Antal Belopp IN	Summa Belopp IN	Antal Belopp UT	Summa Belopp UT
Ab Storstockholms Lokaltrafik			5	-130 kr
Ab Svenska Spel			1	-500 kr
[redacted]	6	14 366 kr	3	-5 558 kr
[redacted]	7	20 115 kr	18	-13 006 kr
[redacted]	21	42 412 kr	48	-41 956 kr
[redacted]	4	3 430 kr	2	-650 kr
[redacted]	19	13 618 kr	25	-22 567 kr
[redacted]	3	2 500 kr	2	-950 kr
[redacted]			3	-3 600 kr
Cherry Spelglädje Ab			1	-500 kr
Cherry Spelglädje Ab,	1	1 000 kr		
[redacted]	1	263 kr	1	-150 kr

[redacted]			1	-100 kr
			1	-100 kr
	2	9 000 kr	5	-6 750 kr
	15	21 529 kr	11	-12 765 kr
Easypark Ab	6	164 kr	9	-335 kr
[redacted]			1	-3 000 kr
	1	300 kr	1	-300 kr
	2	60 kr		
	3	11 339 kr	3	-9 243 kr
			2	-258 kr
	1	250 kr		
	1	254 kr		
			1	-400 kr
			1	-2 000 kr
	1	4 725 kr	1	-3 000 kr
			3	-407 kr
	2	1 114 kr	2	-550 kr
	1	144 kr	1	-50 kr
[redacted]	1	350 kr		
			1	-807 kr
	2	16 200 kr	1	-5 000 kr
			1	-300 kr
	1	48 kr		
	10	81 005 kr	17	-29 700 kr
	1	450 kr		
	9	4 007 kr	10	-7 575 kr
	23	12 825 kr	3	-695 kr
	6	3 972 kr	1	-90 kr
	1	144 kr	2	-411 kr
			2	-124 kr
			1	-50 kr
	2	4 200 kr		
	1	125 kr	2	-445 kr
	1	250 kr	1	-400 kr
[redacted]	2	11 000 kr	11	-40 750 kr
	5	24 230 kr	5	-20 500 kr
	3	10 088 kr	12	-11 269 kr
	1	2 600 kr		
			9	-715 kr
			2	-801 kr
			1	-62 kr
	1	5 000 kr	1	-2 500 kr
	5	659 kr		
	1	300 kr		
	2	10 600 kr	6	-6 396 kr
	1	380 kr		
	23	69 662 kr	47	-61 165 kr
			2	-165 kr
			2	-140 kr
			1	-799 kr

[redacted]	1	40 kr		
	2	400 kr	1	-170 kr
	3	7 000 kr	5	-6 945 kr
			1	-200 kr
			1	-62 kr
	2	3 393 kr	3	-800 kr
			1	-62 kr
			1	-1 878 kr
Totalsumma	**207**	**415 511 kr**	**306**	**-329 801 kr**

Swish i anslutning till brottsdagen:

Bokföringsdag	Tid-punkt	Motpart Namn	Swish Med-delande	Belopp IN	Belopp UT
2023-10-09	10:38	Ab Storstockholms Lokaltraf	SL Biljetter		-26 kr
2023-10-09	12:14	[redacted]		200 kr	
2023-10-06	9:51			5 000 kr	
2023-10-04	12:38			200 kr	
2023-10-02	15:34	Hillside Sports Enc	bet365		-100 kr
2023-10-02	17:29	Ab Storstockholms Lokaltra-fik	SL Biljetter		-26 kr
2023-10-02	18:22			185 kr	
2023-10-02	18:59				-185 kr
2023-10-02	21:16		Spela din dumma FIFA	600 kr	
2023-09-29	7:25	Ab Storstockholms Lokaltraf	SL Biljetter		-26 kr
2023-09-29	15:12	[redacted]		48 kr	
2023-09-29	19:28			3 000 kr	
2023-09-28	22:40				-100 kr
2023-09-27	12:27			200 kr	
2023-09-27	12:32				-200 kr
2023-09-27	21:14			100 kr	
2023-09-26	12:01				-261 kr
2023-09-26	12:10				-60 kr
2023-09-26	22:12				-60 kr
2023-09-25	11:02			400 kr	
2023-09-25	11:02				-400 kr
2023-09-25	12:22		En fin fade	200 kr	
2023-09-25	20:11			35 kr	
2023-09-25	20:37			1 kr	
2023-09-25	20:39		Saman	10 000 kr	
2023-09-25	22:44				-420 kr
2023-09-25	23:02			35 kr	
2023-09-22	11:51				-200 kr
2023-09-22	17:58			200 kr	

Ica Banken

Kontaktuppgifter enligt Ica Banken

Co/Attn:		Telefon:	
Gatuadress:	[redacted]	Mobil:	[redacted]
Postnr:	19161	E-post:	[redacted]
Postort:	SOLLENTUNA		

Behållning 2023-10-17

Avtalstyp	Clearingnummer	Kontonummer	Saldo
Konto IK OPEN	9273	****257	4 638 kr
Konto SK OPEN	9273	****010	0 kr
Summa tillgångar Ica Banken			**4 638 kr**

Kort Ica Banken

Kortnummer	Status	Benämning	Giltigt till	Utgivet
5342********7934	Ej aktiverat	Ica Bankkort	Okt 2027	2023-10-14
5342********5434	Spärrat 2023-10-13	Ica Bankkort	Dec 2025	2021-12-29

Kontohändelser

Tabellen nedan visar kontohändelser på samtliga Kardos konton hos Ica Banken under perioden mellan 2023-01-01 till och med 2023-10-13 per transaktionskategori. Till konto 9273****257 fanns ett bankkort (**5342********5434**) kopplat till och med 2013-10-13.

Transaktionskategori	Belopp
Atm Uttag	-13 000 kr
Clearing/Swish Ankommande	81 466 kr
Clearing/Swish Avgående	-51 335 kr
Insättning	1 500 kr
Insättning Lön Bgc In Cr	154 742 kr
Kontantuttag	-15 000 kr
Kortköp	-35 942 kr
Köp	-322 kr
Överföring Dcl In Cr	41 744 kr
Överföring Dcl Ut Cr	-117 227 kr
Överföring Från Ica Banks Konto	-121 000 kr
Överföring Till Ica Banks Konto	79 000 kr

Specifikation per transaktionskategori:

Transaktionskategori	Belopp
Överföring Dcl In Cr	**41 744 Kr**
40 000 kr från eget konto	41 744 Kr
Överföring Dcl Ut Cr	**-117 227 Kr**
832799647104463 (eget konto i swedbank)	-117 227 Kr
Överföring Från Ica Banks Konto	**-121 000 Kr**
92737787688 (MAFALDA NICOLAU)	-50 000 Kr
92738553257 (eget konto Ica Banken)	-55 500 Kr
92739163010 (eget konto Ica Banken)	-15 500 Kr
Överföring Till Ica Banks Konto	**79 000 Kr**
92737787688	8 000 Kr
92738553257 (eget konto Ica Banken)	15 500 Kr
92739163010 (eget konto Ica Banken)	55 500 Kr

Korttransaktioner kring brottstiden visas nedan:

Tidpunkt	Belopp	Transbe-skrivning	MP
2023-10-13 01:13:13	157,00 kr	Kortköp	Uber Trip Help.Uber.Com
2023-10-13 00:07:11	358,00 kr	Kortköp	Uber Trip Help.Uber.Com
2023-10-12 03:01:13	243,00 kr	Kortköp	Uber Trip Help.Uber.Com
2023-10-12 01:58:23	252,00 kr	Kortköp	Uber Trip Help.Uber.Com
2023-10-12 01:20:18	239,00 kr	Kortköp	Uber Trip Help.Uber.C Amsterdam
2023-10-11 23:56:36	227,00 kr	Kortköp	Uber Trip Help.Uber.Com
2023-10-11 02:40:46	125,00 kr	Kortköp	Uber Trip Help.Uber.Com
2023-10-11 02:09:45	113,00 kr	Kortköp	Uber Trip Help.Uber.Com
2023-10-11 00:58:45	60,00 kr	Kortköp	Uber Trip Help.Uber.Com
2023-10-11 00:23:18	188,00 kr	Kortköp	Uber Trip Help.Uber.Com
2023-07-06 12:45:53	130,00 kr	Kortköp	Kronofogdemyndi Sundbyberg

Swish Ica Banken

Radetiketter	Antal Be-lopp IN	Summa Belopp IN	Antal Be-lopp UT	Summa Belopp Ut
[redacted]	8	2 645 kr	7	-635 kr
[redacted]			1	-1 000 kr
Akhter,Mohan			1	-400 kr
[redacted]	2	1 100 kr		
[redacted]	1	10 000 kr	2	-8 900 kr
[redacted]	12	13 755 kr	18	-13 918 kr
[redacted]	12	4 296 kr	4	-271 kr
[redacted]	1	100 kr		

[redacted]	5	2 880 kr	2	-120 kr
			1	-129 kr
	1	750 kr		
	1	50 kr		
			2	-60 kr
			1	-670 kr
	1	5 000 kr	2	-16 200 kr
	4	7 400 kr		
	1	90 kr		
			1	-50 kr
	1	300 kr		
			1	-30 kr
	1	100 kr		
	1	400 kr		
	1	1 400 kr		
	1	150 kr		
	4	2 500 kr		
			1	-2 000 kr
			1	-55 kr
	1	800 kr		
[redacted]	1	5 000 kr		
			3	-309 kr
	1	350 kr		
	20	9 502 kr	9	-1 443 kr
	1	5 000 kr		
			3	-2 600 kr
	1	1 500 kr		
			1	-130 kr
	1	290 kr		
TELE2 SVERIGE Abcom-viq Faktura			1	-95 kr
[redacted]	3	650 kr		
	4	3 580 kr	6	-2 320 kr
	2	1 878 kr		
Totalsumma	**93**	**81 466 kr**	**68**	**-51 335 kr**

Swish Ica Banken i anslutning till brottsdagen.

Datum & Tid	Belopp IN	Belopp Ut	Motpart
2023-10-12 00:20:47	5 000,00 kr		[redacted]
2023-10-11 18:55:30		- 400,00 kr	Akhter,Mohan
2023-10-11 13:14:27		- 2 000,00 kr	[redacted]
2023-10-11 03:03:21		- 1 000,00 kr	
2023-10-11 00:00:37	5 000,00 kr		
2023-09-13 19:09:45	5 000,00 kr		
2023-08-26 14:24:22		- 15 000,00 kr	
2023-07-26 18:54:43		- 1 200,00 kr	
2023-07-26 18:51:47	1 200,00 kr		
2023-07-25 23:46:13		- 2 500,00 kr	
2023-07-25 23:31:24		- 2 500,00 kr	
2023-07-07 14:18:00		- 30,00 kr	[redacted]
2023-07-05 21:05:23		- 1,00 kr	
2023-07-05 21:04:15		- 59,00 kr	
2023-07-04 20:09:36		- 670,00 kr	
2023-06-23 17:45:34		- 55,00 kr	
2023-06-23 17:41:27		- 500,00 kr	
2023-06-22 22:21:21		- 120,00 kr	
2023-06-22 20:00:34		- 40,00 kr	
2023-06-22 19:07:02		- 180,00 kr	
2023-06-22 14:31:15	400,00 kr		
2023-06-22 13:25:31		- 80,00 kr	
2023-06-21 20:15:40		- 30,00 kr	
2023-06-21 16:27:26	30,00 kr		
2023-06-21 15:44:03		- 50,00 kr	
2023-06-20 22:14:08	65,00 kr		
2023-06-20 22:13:53	65,00 kr		
2023-06-20 14:01:44		- 50,00 kr	
2023-06-20 14:01:23		- 70,00 kr	
2023-06-19 03:29:46		- 250,00 kr	
2023-06-18 19:52:02	370,00 kr		
2023-06-18 19:12:56	370,00 kr		
2023-06-18 16:11:15		- 80,00 kr	
2023-06-18 12:54:31		- 90,00 kr	[redacted]
2023-06-17 19:37:11		- 640,00 kr	
2023-06-17 10:57:37		- 230,00 kr	

Insättning lön 2023

Datum	Arbetsgivare	Belopp
2023-01-25	Ica Sverige AB	11 815 kr
2023-02-24	Ica Sverige AB	20 182 kr
2023-03-24	Ica Sverige AB	19 464 kr
2023-04-25	Ica Sverige AB & Sportlife MW AB	16 122 kr
2023-05-25	Ica Sverige AB & Sportlife MW AB	13 553 kr
2023-06-22	Ica Sverige AB	6 217 kr
2023-07-25	Ica Sverige AB	3 618 kr
2023-07-25	Mat i Bro AB	2 875 kr
2023-08-25	Ica Sverige AB	1 829 kr
2023-08-25	Mat i Bro AB	16 120 kr
2023-09-25	Mat i Bro AB	22 602 kr
2023-09-25	Ica Sverige AB	20 345 kr
Totalsumma		**154 742 kr**

Swish

Kardo är ansluten till Swish via Swedbank med telefonnummer 070-033 25 72 från 2023-07-08. Mellan 2017-02-16 till och med 2023-10-13 var han via Ica Banken och Swedbank ansluten med telefonnummer 070-059 99 85 med 24 stycken olika anslutningar.

Swishnummer	Anslutningsdatum	Avslutningsdatum	Ansluten Bank / sub Bic
46700332572	2023-07-08 22:40:18		Swedbank
46700599985	2023-10-10 23:01:31	2023-10-13 13:33:03	ICA Banken
46700599985	2023-09-13 19:09:23	2023-09-13 19:09:58	ICA Banken
46700599985	2023-08-26 12:56:58	2023-08-29 18:41:42	ICA Banken
46700599985	2023-07-25 23:24:33	2023-07-27 19:54:31	ICA Banken
46700599985	2023-07-05 20:53:03	2023-07-08 22:37:07	ICA Banken
46700599985	2023-07-05 00:24:46	2023-07-05 20:51:37	Swedbank
46700599985	2023-07-04 20:08:46	2023-07-05 00:23:09	ICA Banken
46700599985	2023-07-03 22:12:49	2023-07-04 20:05:59	Swedbank
46700599985	2023-07-01 18:14:34	2023-07-02 14:11:43	Swedbank
46700599985	2023-06-24 01:37:06	2023-06-29 00:52:39	Swedbank
46700599985	2023-05-27 17:39:09	2023-06-24 01:34:34	ICA Banken
46700599985	2023-04-24 21:04:11	2023-05-27 04:19:20	ICA Banken
46700599985	2023-01-04 20:10:36	2023-04-24 21:02:16	Swedbank

46700599985	2023-01-04 19:50:39	2023-01-04 20:09:29	ICA Banken
46700599985	2022-12-11 02:23:04	2023-01-04 19:47:30	Swedbank
46700599985	2022-11-27 20:22:58	2022-12-10 14:06:06	Swedbank
46700599985	2022-11-27 20:11:01	2022-11-27 20:22:58	ICA Banken
46700599985	2022-09-13 21:55:18	2022-11-27 20:11:01	Swedbank
46700599985	2022-09-03 17:44:10	2022-09-13 17:37:21	Swedbank
46700599985	2022-09-02 21:36:14	2022-09-03 17:36:18	Swedbank
46700599985	2022-09-01 20:24:36	2022-09-02 14:18:35	Swedbank
46700599985	2022-08-28 19:01:49	2022-08-28 19:03:47	Swedbank
46700599985	2018-03-21 22:18:50	2022-08-27 12:50:40	Swedbank
46700599985	2017-02-16 23:17:44	2018-03-19 19:22:07	Swedbank

BankID

Kardo har tre aktivt BankID, utfärdat av Swedbank 2023-10-13, 2023-09-14 och 2023-08-09. Dessa BankID har skapats på en Iphone 11, Iphone 14 och Iphone XS. Totalt har Kardo haft 22 olika BankID installerade sedan 2017-02-16.

BankID utfärdat av	Certifikatsserie-nummer	HårdvaruID	Datum för skap-ande	Modell
Swedbank	[redacted]	A9xJR62U8PmUcwYYxpzTUL3ayMQ=	2023-10-13	Iphone 11
Swedbank	[redacted]	ob3u1WhJ5eosQYJu/P33mFI+f94=	2023-09-14	Iphone 14
Swedbank	[redacted]	LbcmjPUEoJd-GFRawhxYda8J8CfQ=	2023-08-09	Iphone XS

Platstjänsten har mestadels varit påslagen vid BankID inloggningar. Nedan visas positionering 2023-10-12 samt 2023-10-15.

Positionering 2023-10-15 kl 00:00 till och med 2023-10-16 kl 23:59

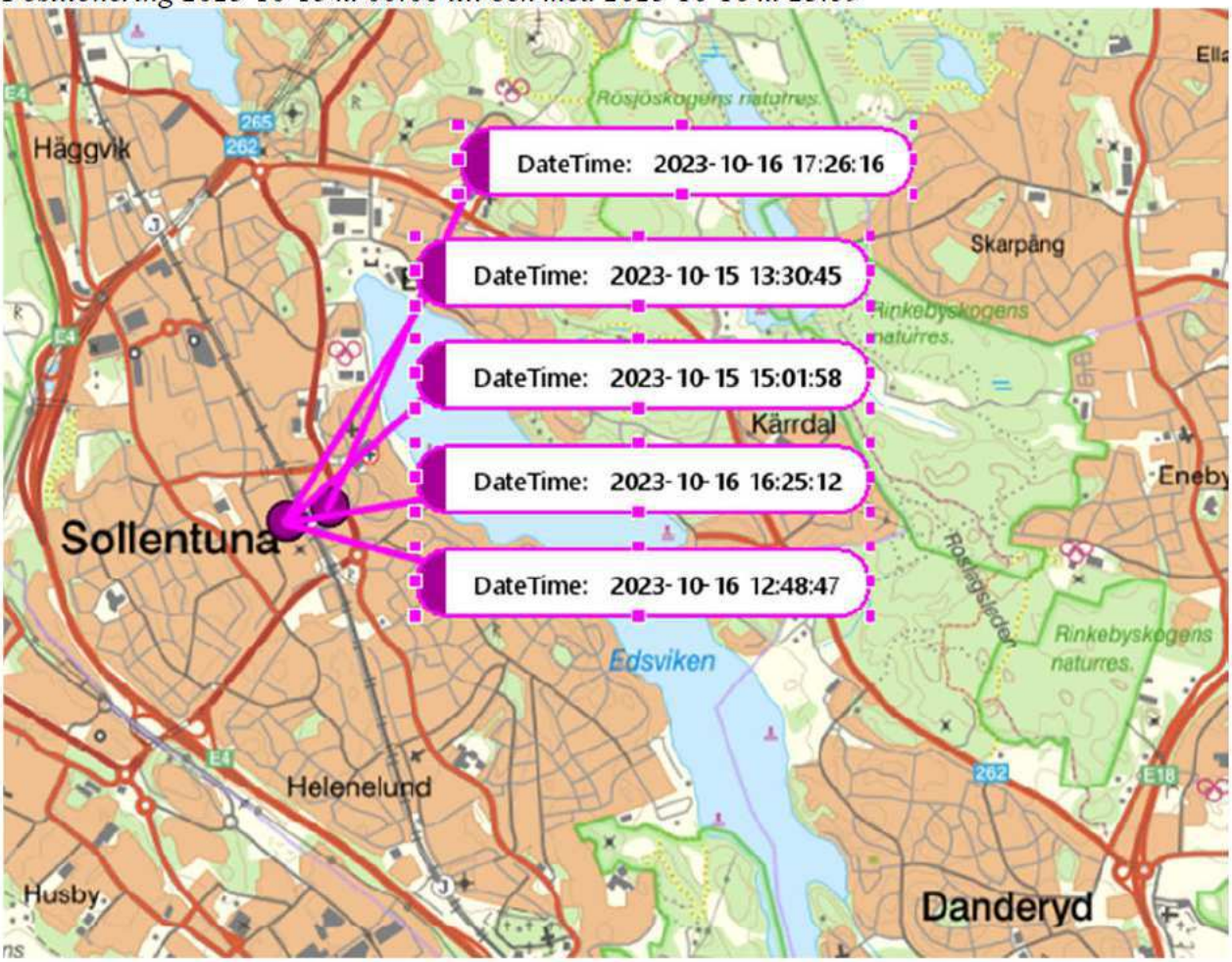

Positionering 2023-10-12 kl 00:00 till och med 2023-10-13 kl 23:59

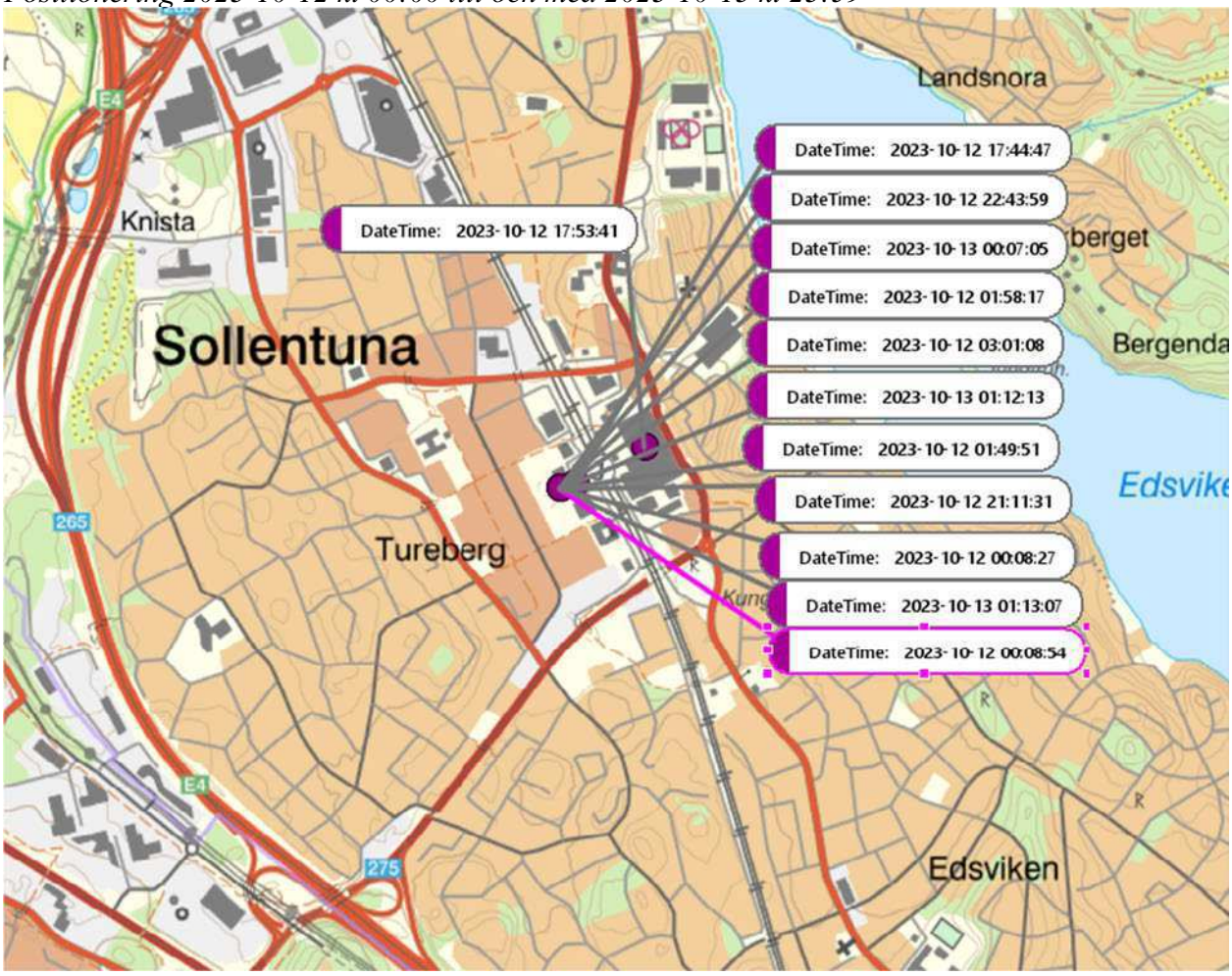

Inkomstuppgifter

Taxerad Inkomst

Inkomstår	2022
Taxerad inkomst	309 400,00 kr

Källa: Skatteverket

Skuldsaldo

Skulduppgifter

Ingen förekomst hos Kronofogden

KONTAKTUPPGIFTER

Källa: Kronofogden

Polisen

Bilaga - Skäligen misstänkt

Enhet	Diarienr
Region Stockholm, Grova brott 5 PO Sthlm Nord	5000-K1281230-23

Skäligen misstänkt person	Identifierad	Anledning	Personnr
Fatah, Kardo Saman	Nej	Personen ej närvarande	20011218-7950

Misstankeuppgift

Rubricering	Händelse inträffad	Brottskod(Misstanke)
Medhjälp till mordbrand	2023-10-12 03:10	

Brottsplatsadress	Områdeskod
[redacted] 6	27G0600265330410

Brottsmisstankenr	Diarienr
POD50-BM2023-1873722093-8M	5000-K1281230-23

Status	Brottskod	Brottsbeskrivning
FU/Utredning pågår	1301	Mordbrand

Misstänkt har delgivits information om att förenklad delgivning kan komma att användas av polis och tingsrätt (skriftligt överlämnad vid ett personligt sammanträffande).

Misstänkt har delgivits information om att tillgänglighetsdelgivning kan komma att användas av tingsrätt (skriftligt överlämnad vid ett personligt sammanträffande).

Underrättelse om misstanke	Underrättad om 12 § FUK	Informerad om möjlighet till strafflindring (FUK 12c)
2023-12-18	Ja	Ja

Beslutsdatum misstankebeslut	Beslutsfattare misstankebeslut
2023-12-05	Öksuz, Kevin

Polisen

Personalia och dagsbotsuppgift

Utskriftsdatum
2024-05-27

Namn	Personnummer
Fatah, Kardo Saman	20011218-7950

Tilltalsnamn	Kallas för	Öknamn	Kön
Kardo			Man

Födelseförsamling	Födelselän	Födelseort utland
Spånga	Stockholms län	

Medborgarskap	Hemvistland	Telefonnr
Sverige		0700599985: Mobiltelefon

Postadress
[redacted]

Folkbokföringsort
[redacted]

Föräldrars/Vårdnadshavares namn och adress (beträffande den som inte fyllt 20 år)

Utbildning

Yrke / Titel

Arbetsgivare

Telefonnr

Anställning (nuvarande och tidigare)

Arbetsförhet och hälsotillstånd

Kompletterande uppgifter

Uppgiven årsinkomst	Bidrag	Hemmavarande barn under 18 år
140000	0	0

Försörjningsplikt	Skulder
Nej	0

Förmögenhet
0

Kontroll utförd

Taxerad inkomst	Taxeringsår
262500	2021

Taxeringskontroll utförd av	Datum
Pa R.Johansson	2023-05-06

HEMLIG

Polisen

Underrättelse/Delgivning jml RB 23:18a

Enhet
Region Stockholm, Grova brott 5 PO Sthlm Nord

Ärende

Diarienr
5000-K1281230-23

Underrättad av
Johnsson, Roger

Gärning
Mordbrand Fullbordat, [redacted] 6 Segeltorp, 2023-10-12 03:10

Berörd person

Personnr
20011218-7950

Efternamn
Fatah

Förnamn
Kardo Saman

Underrättelsesätt
Underrättelse genom vanlig delgivning

Datum utsänd
2024-05-13

Yttrande senast (rådrum)
2024-05-22

Notering
Misstänkt har getts möjlighet att ta del av materialet från den slutförda utredningen (RB 23:18a § / FUK 12 §)

Protokoll till häkte

Resultat av slutunderrättelse
Har inte avhörts

Information gällande erinran

Försvarare

Namn
Söder, Robin

Underrättelsesätt
Skriftlig underrättelse

Datum utsänd
2024-05-13

Yttrande senast (rådrum)
2024-05-22

Notering
Protokoll till advokat

Resultat av slutunderrättelse
Har inte avhörts

Information gällande erinran